Alto Madeira

Fundador dos Diários Associados: ASSIS CHATEAUBRIAND

ANO XXVII — Porto Velho, sábado, 16 de fevereiro de 1985 — Nº 10 536

FEDERAL APREENDE 600 KG DE MACONHA

RIO BRANCO (EXM) — A Polícia Federal apreendeu, no Acre, setecentos quilos de maconha numa fazenda localizada ao longo da BR-317, próximo ao município de Xapuri. Dos setecentos quilos apreendidos, 592 foram arrancados do canteiro de plantio e 8 outros já estavam preparados para consumo. A ação empreendida pela Polícia Federal, sob o comando do agente Leonel de Oliveira, contemplou também, apreender 30 litros de óleo constatando-se ser Buterik e que eram destinados a praça de Rio Branco, escondidos dentro de uma mala no porta-bagagem de um ônibus que ia a Boca Brasileira/Rio Branco.

Comissão reduz tempo de desfile domingo

A Comissão do Carnaval determinou os horários do desfile a terceira vez que muda o sistema, agora atendendo aos pedidos dirigentes das escolas de samba do 1º grupo, reduzindo o tempo de apresentação dos blocos mantores e com isso diminuindo em mais de duas horas a previsão.

A Banda do Vai Quem Quer e o grande acontecimento do carnaval loja, saindo da praça das Caixas D'água e percorrendo as principais ruas da Capital a partir das 16 horas, quando milhares de foliões a acompanharão. Agregado vira o Bloco das Piranhas, que virou uma tradição.

PARADA DIFICIL

Visando o desfile de amanhã, as escolas de samba e blocos começam hoje seus preparativos e acontecem que se depender dos ensaios e treinamentos dos carnavalescos, a disputa será uma parada muito difícil, previsto até mesmo surgir um empate. O carnaval e a programação dos clubes nas páginas 7 e 8 e 1 e 3 do segundo caderno.

Alegria até contagiar a cidade com a Banda do Vai Quem Quer, como no ano passado (Arquivo/AM).

Gasin utilizará a diversão do setor agrícola do Estado

Novo secretário promete mudanças na agricultura

Assumiu, ontem, pela manhã, no Palácio Presidente Vargas, o secretário da Agricultura, Flávio Gasin, substituindo Luiz Carlos Coelho de Menezes. O novo secretário disse que durante a sua gestão, vai dar prioridade à comercialização dos produtos agrícolas do Estado revertendo a atual situação em que a produção de Rondônia é praticamente enviada ao sul do País. Página 4 do 1º.

A madeira é um dos produtos que produz tributação para o Estado (F. Telmo Pábio)

Teixeira diz não ao Amazonas e pode ir para a Frente

O senador Odivas Mocelin quer Teixeira no PDS (F. Machado)

O governador Jorge Teixeira deverá passar para a Frente Liberal logo depois do dia 15 de março, segundo anunciou ontem o "frentista" DeWaldo Pionno que reconhece ser Teixeira "um trunfo que qualquer partido quererá ter dentro de 20 meses" — quando serão as eleições de 1986. No palácio Presidente Vargas Teixeira anunciou que não aceitará o convite do PDS amazonense para disputar o Governo daquele Estado.

No página 3 do 1º.

ICM DE RO CRESCEU 21,49 ANO PASSADO

Com um crescimento em cruzeiros de 21,49%, em relação ao ano de 83, o Estado de Rondônia foi o segundo colocado em arrecadação, em relação a todos os Estados do Brasil, somente perdendo para o Mato Grosso que teve uma arrecadação em ICM na ordem de 24,33% em 84. A fonte é do Ministério da Fazenda, na oportunidade em que divulgou o balanço de crescimento do ICM no Brasil totalizando Cr$ 18.338 trilhões, representando 3,15%, em termos reais, em relação ao ano de 83.

RONDÔNIA

Na região Norte, Rondônia teve grande destaque uma vez que foi o Estado que mais cresceu, fechando o ano passado com um montante de 49 bilhões contra os 12 bilhões arrecadados em 83. Em segundo está o Estado do Amazonas com um crescimento de 17,56% ultrapassando com o Acre que teve uma queda de 4,5% no ICM, ficando em terceiro lugar em resultados negativos, ocupando ao restante do país.

Em Rondônia o fator predominante no aumento da arrecadação no ICM foi a movimentação agropecuária, ajudada pela abertura da BR-364 que está gerando circulação de mercadorias e, assim, a instalação de grandes comércios e a extração de minérios, fazendo com que este último tenha destaque na arrecadação federal com o recolhimento do IUM — Imposto Único sobre Minerais.

Para este ano, a expectativa, em Rondônia, é de um crescimento real superior ao resultado de 84, pois a abertura de novas vias, além da conservação das já existentes terá facilidades no escoamento da safra agrícola e consequente circulação de mercadorias, salientando também a contínua arrecadação de produtos que até então favoreciam que o Estado tenha um desenvolvimento acelerado e alto índice na arrecadação de tributos, especialmente o ICM.

JOTÃO REASSUMIU EM JI-PARANÁ

— Em cerimônia realizada no auditório do Palácio Urupá, sede da prefeitura de Ji Paraná, o governo de Rondônia reempossou ontem no cargo o prefeito daquele município, Roberto Jotão Geraldo, que se encontrava afastado para que fossem apuradas irregularidades em sua administração.

O cargo foi transmitido a Jotão, pelo interventor Cyrilo Leopoldo Neves.

Em Vilhena, na divisa com Mato Grosso, assumiu a prefeitura o vice-prefeito Elcio Rossi, em substituição a Vitório Abrão, cassado pela Câmara, segunda-feira.

FLUMINENSE E VASCO PELA TAÇA

Em jogo adiado do dia dois passado, Vasco e Fluminense empatou com Daniel Sarapalha. Enfrentando o Vasco hoje no Maracanã e partida decisiva pela Taça Brasil. Em Porto Velho, os técnicos Sacha Prata e Fernando Veiga vão ao jogo de olho em possíveis lateral e meio-campo do time.

CORREIO DISTRIBUI PASSAPORTE

No página 9 os detalhes.

ROTARY E A VIOLÊNCIA — Crime, violência e segurança foi o tema da palestra proferida pelo promotor de Justiça da Comarca de Vilhena, Rivo Bulin, a convite do Rotary Club daquele município. O promotor que já participou de um Seminário de Direito Penal, em Londres no mês de julho do ano passado, abordou a problemática que envolve o tema, notadamente a violência urbana que aterroriza a sociedade nos dias de hoje. Segundo o promotor, os membros do Ministério Público estão diretamente ligados ao interesse da comunidade, como defensores da sociedade e chamado da lei, em um dos assuntos que mais merecem preocupação é justamente a violência e a segurança.

COMEÇA HOJE A GRANDE FOLIA DE 1985

AMEAÇA, O MINISTRO — O ministro Márcio Andreazza, do Interior, que a partir de março volta à iniciativa privada, deu uma entrevista em que afirmou estar o País na véspera "do fim do início da plena democracia". Aderiu, portanto, a antes da mudança de Governo, à Nova República. Ou, pelo menos, aderiu à linguagem da oposição usada nos últimos 20 anos. É o primeiro "morador" do Governo João Figueiredo.

Andreazza

CAIA NA FOLIA, MAS NÃO SE EXCEDA

APOSENTADOS VOLTAM — A realidade tecnológica das micro e pequenas empresas, segundo o Ceag-Rio, vai chegar a ser uma questão que demanda grandes pesquisas. O problema é mais de adequação de técnicas, que o Ceag espera resolver com técnicos de nível médio aposentados, cuja experiência acumulada pode ser canalizada para essas empresas e produzir bons resultados. Além de permitirem que a sua orientação resulte no aumento de produtividade das empresas assistidas, esses técnicos obterão um complemento de renda e voltarão a sentir-se mais úteis à sociedade, uma vez que deixarão de ser marginalizados. Esse sistema funciona nos Estados Unidos, na Suíça, na Suécia, na Inglaterra e em outros países adiantados, com um saldo muito expressivo para as empresas e para a própria sociedade.

A VIDA É O SEU GRANDE PATRIMÔNIO, PRESERVE-A

LUSTOSA

TREINAMENTO — A Secretaria de Estado da Educação encerrou recentemente para docentes que atuam na Educação Pré-Escolar, desenvolvendo-se o evento na período de 4 a 13 de corrente, com carga horária de 40 horas, nos núcleos de Cacoal e Ouro Preto, envolvendo comunidades, professores e professoras dos municípios de Ariquemes, Jaru, Ji-Paraná, Presidente Médici, Rolim de Moura e Pimenta, num total de 167 participantes. Para dar continuidade a esse tipo de atividade, outro treinamento foi programado para Porto Velho, visando o atendimento de 180 professores, a partir de 21 do corrente.

NO CARNAVAL VÁ COM PIZZA DA "RODA VIVA"

DIVERSAS — O professor Pedro Tavares Batalha foi designado pelo governador Jorge Teixeira para representar Rondônia no 8º Encontro da Comissão Nacional de Moral e Civismo, a ser realizado em Brasília, de 25 a 28 da corrente. Segundo Batalha, esse Encontro tem o objetivo de debater temas pertinentes a área de Moral e Civismo. /// No próximo dia 21, no Quartel General da 17ª Brigada de Infantaria de Selva, realizar-se-á solenidade comemorativa do 45º aniversário da Fundação de Monte Castelo pela Força Expedicionária Brasileira (FEB). Será às 9 horas. Registramos convite recebido pelo diretor Euro Tourinho para o solenidade. /// A Câmara Municipal de Porto Velho empossa dia 1º de março em sessão especial a ter lugar às 20 horas, em seu plenário, a nova Mesa Diretora para biênio 1985/86. Registramos, também, convite enviado ao nosso diretor para a cerimônia. ///

DETALHES DO COTIDIANO

RECADO INDIRETO

Ary de Macedo

O Deputado Ronaldo Aragão, logo nesse início de legislatura, assumiu a condição de liderança, cabendo-lhe a missão de manter unido o PMDB, dando ainda um recado indireto, quer jogando uma cortina de fumaça nas conversações para a composição da Mesa Diretora da Assembléia Legislativa. Defendido — diz — que os candidatos nos digam quais são os compromissos assumidos. Eu, no mesmo não as fizemos por dentro dos panos e que na realidade só atendem aos interesses dos "donos". mas seu pensamento, expresso à reportagem, é um tradutório, embora use de franqueza que beira o radicalismo. Diz que deve haver entendimento entre o PFL, o seu partido (o PMDB) e o PDS na composição dos lugares da Mesa do Legislativo, de maneira proporcional, desde que "a presidência fique comigo", ou então quando diz que "O critério da proporcionalidade é válido com uma composição interpartidária, no entanto creio que o PMDB deva ter o presidente".

Diante desse posicionamento, temos que o deputado Ronaldo Aragão obedece a linha doutrinária do sr. Jerônimo Santana, presidente regional do PMDB, quando diz que o seu partido não admite sequer a idéia de que outros políticos possam assumir o governo do mandato-tampão. Seguindo essa linha de conduta, outros deputados e líderes pemedebistas vão expondo seus pontos de vista a respeito tanto do Governo de Rondônia quanto da Assembléia Legislativa, mesmo que com muita suavidade, adequando melhor a fôlha que pretendem imprimir não só aos frentistas como aos pedessistas, talvez porque contem com o trunfo da comunidade acertada anteriormente com o senador Claudionor Roriz, fato que vem a bom que se reconhece, causando sérios entraves a uma composição mais harmoniosa entre os aliancistas na divisão do bolo político rondoniense.

Pois bem, com esse posicionamento, o deputado Ronaldo Aragão (e de resto tantos outros pemedebistas) patrocinou o fazendeiro mineiro da estória que é muito difundida pelos de que os candidatos podem enfrentar com todos os cargos, desde que o Governo e a Presidência da Assembléia fiquem com o PMDB. E é justamente aqui que vem residindo o busílis. Tanto os pemedebistas frentistas quanto os pedessistas vêm vivendo acentuada minoria, deixando que a Frente e o PDS se unam para ficar com a maior fatia. E que enquanto o Governo do mandato-tampão e da aliada do Presidente da República, cuja palavra final cabera ao sr. Tancredo Neves, a composição da Mesa Diretora da Assembléia e as competências dos deputados, mas o PMDB é minoria, mesmo contando com a adesão "espontânea" dos deputados Amaral Martins e Zacy Marcelino, fica a Frente liderada pelo senador Claudionor Roriz, principalmente se os da ala do deputado Chiquilito Erse resolverem o apoio dos pedessistas ou a cúpula se aliarem para colher a fôlha de mando dos seus aliados da Aliança Democrática, cujo peso, pelo que se vê, em termos de Rondônia, só tinha validade para o Colégio Eleitoral. E que o PMDB regional, ao que parece, não aceita os compromissos assumidos pelos dirigentes nacionais da Aliança Democrática, ou pelo menos quer sobrepor-se aos frentistas na divisão do bolo político, procurando reivindicar para si sempre a maior fatia.

As cartas estão na mesa. Os frentistas da ala Chiquilito Erse, majoritária em termos do novo Partido, vem tentando compor com a ala liderada pelo senador Claudionor Roriz, procurando resguardar a unidade partidária, mas tudo até agora tem sido em vão, embora esse esforço tenha resultado em que dois dos quatro deputados com que o barbudo senador contava para negociar com o PMDB já se acham deixado de apoiá-lo. É bem possível que o quadro já esquematizado para composição da Mesa sofra sensíveis alterações. Negociações e sugestões de composição vêm sendo tratadas sem que tenham conseguido formar um quadro definitivo, mas que tende a favorecer a uma aliança entre frentistas e pedessistas pelo radicalismo dos pemedebistas. E que o amadurecimento da classe política vem sendo conseguido a pouco e pouco e o ambiente regional não tenha comportado as pressões ou imposições. Melhor, portanto, é que todos procurem palmilhar o caminho do diálogo, do entendimento no campo político, para que esse poder seja reforçado e não fique sujeito ao espezinhamento por parte de mandatários candidatistas e, por fim, assumam na prática o digno e cunho papel que a lei lhes concede de legítimos representantes populares.

Daí porque, qualquer que seja o governante do mandato-tampão, caberá à Assembléia uma importante missão: a de fiscalizar os atos do Executivo e de colaborar nas soluções das boas causas, ou seja, o ponto de equilíbrio da administração na defesa dos anseios populares.

Para Prefeito do Município de Porto Velho
HAROLDO LEITE
O futuro bem planejado

Alto Madeira

EMPRESA ALTO MADEIRA LTDA.
Fundado em 15 de abril de 1982
ELIRO TOURINHO
Diretor Geral
LUIS MALHEIROS TOURINHO
Diretor Administrativo
Nelma Malheiros Tourinho Costa
Diretora Administrativa
LEDA HELENE TOURINHO BRITTO
Diretora Técnica
(Cel) LUIZ ALEXANDRINO
Editor Chefe
Redação e Oficinas
Rua Barão do Rio Branco, 46 — Telefone 221-4611 e 221-4612
Impresso em Offset

ASSINATURAS
Diário (Anual) Cr$ 300.000,00
Semanal (Anual) Cr$ 210.000,00
Exemplar do Dia Cr$ 700,00
Exemplar Atrasado Cr$ 1.000,00

SUCURSAIS
BRASÍLIA — SIG, Qd. Industrial Rua Mecânica Lotes Postais, 12 — Telefone (061) 361-8000 — CEP 70701 — Telex 061-2046
SUCURSAL São Paulo, Rua Rego de Abril, 219 — 9º andar — Telefone: (011) 251-1822 — Telex 11844 — Telex 011-24157
SUCURSAL Brasília, Ed. Adhemar Cruz, 406, Setor Comercial Sul — Telefone (061) 224-7207
Preço de Venda — Os artigos com assinatura são de inteira responsabilidade de seus autores, não refletindo necessariamente a opinião do jornal. Nos matérias técnicas ou projetos de colonização e áreas dos municípios localizados, não garantimos a exatidão das mesmas.

OPINIÃO EM 30 LINHAS

Só quem não acompanha a movimentação política do Estado, mais precisamente na área do PDS é que ficou alienado com os acertos que estão sendo feitos pela direção maior do partido, em Rondônia, envolvendo nesta jogada o governador Jorge Teixeira justamente a peça que foi mais acusada pelos pedessistas de prejudicar o partido e que, ainda há dias indiretamente foi apontado pelo secretário-geral regional Rubem Moreira Mendes de deixar que o PDS fosse um partido "do" e não "no" Governo, tese, aliás, levantada há mais de três anos pelo então vereador, hoje deputado estadual Amizael Silva.

Lógico para todos os que acompanham a política rondoniense que, experiente, o senador Odacir Soares, há muito tempo de olho no Palácio "Presidente Vargas", sabe que só chegará ali caso se alie ao que, como diz o velho "debaixo da árvore que dá sombra".

E sem qualquer dúvida que a "árvore" para os pedessistas é justamente o próprio governador Jorge Teixeira. Apesar de reconhecidamente saber que é o nome de maior expressão dentro do seu partido com mandato em mãos, o senador Odacir Soares tem certeza, também, que dificilmente será eleito se não tiver um forte "padrinho".

Preferindo não arriscar um olho, Odacir joga com dois. Qualquer rondoniense sabe o quanto o Estado deve ao ministro Mário Andreazza. Então, além do governador, Odacir quer se munir também do titular da pasta do Interior e, respaldado pelos votos que certamente esta dupla vai levar, se forem mesmo candidatos ao senado, Odacir pretende com isso aplainar a caminhada para o Palácio "Presidente Vargas".

Daí que mesmo nas crises mais agudas quando todos os do grupo "odacirista" criticavam Teixeira o senador não levantava a voz e, ao contrário, se reunia com o governador em Brasília na representação. Pelo caminho foram ficando outros. Afinal, a tese de que "voto não se transfere" já foi superada até mesmo em 1982 quando muita gente foi eleita com votos que seriam de Teixeira. Mas se o governador aceitar ser candidato pelo PDS do Amazonas ao Palácio Rio Negro então a coisa muda de figura.

Até amanhã.

O DIA NA HISTÓRIA

— A 16 de fevereiro de 1616 ocorre, com o combate do Rio Doce, a perda de Olinda para os holandeses.

Matias de Albuquerque tentou várias resistências juntamente com Filipe Camarão. Mas face a grande superioridade numérica dos invasores em homens e armas, os brasileiros foram obrigados a uma breve capitulação e retiraram-se para Olinda, mas mesmo assim os holandeses conseguiram apoderar-se do colégio dos jesuítas.

No ano de 1680, no dia 16 de fevereiro, o capitão Pedro Teixeira iniciou em Quito a sua viagem de regresso ao Pará e acompanhado de vários religiosos dentre os quais estava o padre Cristóbal de Acuna, escreveu, o autor da relação dessa viagem com o trabalho — "O novo descobrimento do grande rio das Amazonas". Pedro Teixeira partiu de Cametá no dia 28 de outubro de 1637 e terminou sua expedição em 12 de dezembro de 1639.

Em 16 de fevereiro de 1860, morreu na cidade de Haarlem o notável pintor holandês Franz Post, que passou em companhia de todo o governo de Maurício de Nassau. Ele foi o primeiro artista que reproduziu em telas a paisagem do Brasil.

Pela primeira vez, no dia 16 de fevereiro de 1873, no Teatro Ginásio, de Milão, Itália, foi cantada a ópera (do compositor brasileiro Antônio Carlos Gomes. O compositor brasileiro por solicitações do grande público que lotava o teatro, por 35 vezes consecutivas, voltou à cena.

TEIXEIRA DIZ NÃO A MANAUS

Modesto quer a permanência de Teixeira (Arquivo/AM).

SENADOR MODESTO QUER O GOVERNADOR EM RONDÔNIA

O senador Reinaldo Galvão Modesto disse ontem que o "melhor para Rondônia, na atual estupo" seria a permanência do governador Jorge Teixeira no cargo para que se faça a consolidação do Estado. Para o senador caso o governador continue quem "sairá ganhando é o rondoniense, que verá o Estado progredir cada vez mais".

Galvão Modesto disse ainda que não acredita que o presidente eleito Tancredo Neves não vete o projeto governo de Rondônia com prioridade, "pois ele tem pela frente toda a formação ministerial, além dos cargos de segundo escalão, depois disso é que entrará na questão de composição a nível estadual, partindo dos grandes mais importantes para os menores chegar aos nanicos e aos terráticos. Olhando por este prisma, chega se à conclusão que somente daqui a seis, sete meses; que ele estará dizendo se o governador Teixeira fica ou não".

DIZ NÃO A MANAUS

O governador Jorge Teixeira descartou ontem qualquer possibilidade de vir a ser candidato ao Governo do Amazonas pelo Partido Democrático Social — PDS —, conforme notícia que circulou nos jornais de Manaus.

Teixeira disse também que já enviou telegrama ao partido amazonense informando que não existe nenhuma possibilidade de atender ao convite feito "uma vez que não pretende ingressar na vida política eletiva, pois sou um militar e só faço cumprir as missões que me são confiadas". Com isso ele também pode ter eliminado a possibilidade de ser candidato ao senado por Rondônia.

VERBA

Indagado sobre a possibilidade de a fonte de recursos federais secar para Rondônia, caso continue no governo, o governador Jorge Teixeira respondeu que "me dou muito bem com os novos ministros que deverão entrar, principalmente com Domeles, com quem me dou muito melhor do que com Ernane Galveas".

O governador Jorge Teixeira, após a posse do novo secretário de Agricultura, suplente de senador Flávio Dumin, em entrevista à imprensa, voltou a afirmar que dificilmente será exonerado pelo presidente eleito Tancredo Neves, "pelo menos nos próximos 10 meses. Ele tem muito no que pensar e sabe que eu tenho ainda muito há fazer no Estado".

PIANNA É PELA AQUISIÇÃO: PASSE

— O apoio do governador Jorge Teixeira vem sendo mantido [illegible] tanto nos quanto o PDS e o PMDB [illegible] consciente de que ele é uma importante força e, portanto, não pode ser desprezado. Vejamos só que o Brasil, num golpe de inteligência, já com dois mesmo candidatos ao Senado, mandou que eles somem [illegible] na luta pelo Governo.

A análise foi feita pelo deputado Oswaldo Pianna da Frente Liberal, quando disse ser Teixeira "um trunfo muito forte". Pianna afirmou ainda, que há muitas possibilidades de o governador pender para a Frente e até disputar a eleição de 86.

AVALIAÇÃO

Pianna confirmou que já tem pronto o ofício à Executiva do PDS requerendo seu desligamento do partido e do cargo de 1º vice-presidente. "Desde janeiro que já conversei com o documento pronto e assinado, faltando apenas arrepiar mais tarde a falta de oportunidade. Já estarei já na ante desligado do partido e perfeitamente integrado à Frente Liberal".

Sobre a Frente, Pianna lembrou que o partido vem se ampliando. Estamos entrando numa fase de evolução. Temos agora que correr um pouco mais vamos entregar o partido legalizado como bandeira própria. O que pretendemos também, é nos organizar em todo o Estado já a menos de ano para então pensarmos na eleição municipal e de 86 mesmo".

Pianna falou sobre a disputa do Governo. Ele disse ser um processo de candidatura e aventou como um nome que contaria com seu apoio o do deputado Claudionor Rocha "que, sem dúvida, encontra respaldo em todo o Estado".

Finalmente o deputado Oswaldo Pianna disse que está tendo dificuldades de ordem ao grupo do senador Claudionor Rocha — com quem se alinham os deputados estaduais Antônio Martins e Zuca Marcolino — para um acordo geral no PFL no Estado mas, concluiu, "até quinta-feira próximo vamos lá".

Acordo para chapa única pela presidência da ALE

Nem Amir, nem Amizael nem Pianna. O novo presidente da Assembléia deverá ser um candidato de consenso numa mesa tripartite. O assunto foi tratado nas últimas 48 horas depois que a Frente Liberal que apoiou o deputado Oswaldo Pianna, o PMDB que preferia Amir Lando e o PDS que admitiu sem discussões a intenção de Amizael Silva.

Nome de Arnaldo foi citado para presidir a Assembléia.

Segundo um deputado da Frente, "os entendimentos até agora não andaram. A única solução que vejo no momento é esta e o assunto já foi motivo de reunião entre os três candidatos quando surgiu a idéia de uma outra candidatura".

De qualquer forma o novo presidente da Assembléia dificilmente será os pefelistas Zuca Marcolino e Arnaldo Martins, ambos alinhados ao senador Claudionor Rocha e, por isso, vetados pelo PMDB e pelo PDS. Na composição para os cargos da mesa da Assembléia — um presidente, dois vice-presidentes, quatro secretários e três suplentes, é certo que haverá participação dos três partidos.

A presidência deverá ficar com a Frente, a 1ª vice com o PMDB e segunda com o PDS. A 1ª secretaria com o PMDB, a 2ª com a Frente, a 3ª com a Frente e a 4ª com o PDS.

José Lacerte como secretário de Planejamento substituirá o governador em suas viagens (Arquivo/AM).

Diretor do DER será o novo Secretário de Planejamento

O atual diretor do Departamento de Estradas e Rodagens — DER —, engenheiro civil José Lacerte Arnaldo será o próximo secretário de Planejamento e Coordenação Geral, em substituição a Ian Ignez Vasconcellos de Melo, que deixa o cargo para cursar a Escola Superior de Guerra.

A confirmação do nome de José Lacerte para o cargo partiu do próprio secretário do Planejamento Ianilene Melo, ontem logo após a posse do novo secretário de Agricultura, suplente de senador Flávio Dumin, no auditório do Palácio Presidente Vargas, em substituição a Luiz Carlos Coêlho de Menezes.

SIGILO

O governador Jorge Teixeira vinha mantendo sigilo quanto ao nome do substituto de secretária Ianilene, no entanto esta só ser investigada confirmou que o atual diretor geral do DER-RO, estará sendo empossado na próxima segunda-feira. Ela porém não soube precisar quem assumirá em lugar de José Lacerte.

A Secretaria de Planejamento e Coordenação Geral, é atualmente a pasta mais importante dentro do Estado, depois do governadoria, uma vez que o titular da secretaria é o substituto eventual do governador em suas viagens ou pela vacância natural do cargo. José Lacerte é apontado, hoje, nos meios políticos como o candidato preferido do governador Jorge Teixeira para concorrer ao cargo via eleição direta no próximo pleito.

17º COMEMORA TOMADA DE MONTE CASTELO

A 17ª Brigada de Infantaria de Selva, estará comemorando, no próximo dia 21, às 09 horas o 40º aniversário da Tomada do Monte Castelo pela Força Expedicionária Brasileira — FEB.

Segundo nota distribuída cedo à imprensa, os militares estarão comemorando a data com formatura da tropa, incorporação da Bandeira Nacional, recepção ao comandante da Brigada que passará a tropa em revista, leitura da Ordem do Dia do ministro do Exército, Walter Pires, culto da Capela do Exército e encerrará as solenidades com um desfile em continência ao comandante da 17ª Brigada de Infantaria de Selva.

Jotão reempossado na Prefeitura JP

O prefeito Roberto Jotão Geraldo foi reempossado ontem à frente da administração de JiParaná, depois de um período de afastamento de 120 dias, em decorrência de intervenção decretada pelo governo do Estado, atendendo solicitação do Tribunal de Contas. A nova posse foi dada pelo próprio interventor Cyrilo Neves.

A solenidade, realizada às oito horas da manhã, no auditório do Palácio Urupá, contou com a presença do procurador-geral do Estado, Cézar Augusto de Carvalho, do deputado Assis Canuto, do presidente da Câmara Municipal, João Garcia, vereadores e outras autoridades.

Ao ser reempossado, o prefeito Roberto Jotão Geraldo pediu à população que lhe desse mais um tempo para arrumar a cidade, segundo ele totalmente abandonada durante o período de seu afastamento. Ele afirmou que antes de iniciar qualquer projeto vai, primeiro, verificar como anda a situação financeira do município.

Por sua vez, o deputado Assis Canuto, ao falar na solenidade, que hipotecou solidariedade ao prefeito Jotão Geraldo. Apesar de ter reassumido a prefeitura, Jotão Geraldo ainda responderá a processos na justiça, já que o Ministério público denunciou-o por malversação de dinheiro público e corrupção.

ATARON rebate críticas dos engenheiros de RO

O vice-presidente da Associação de Técnicos Agrícolas de Rondônia (Ataron), Eustáquio Chaves Godinho, rebateu ontem críticas feitas pelos engenheiros do Estado, no sentido de que a regulamentação da profissão de técnico seria prejudicial ao trabalho do engenheiro de nível superior.

Segundo Eustáquio, a Ataron, constituída de 408 associados, afirma que a regulamentação da Lei 5.524, de 5.11.78 pelo decreto 90.922, de 7.02.85, "não ocupa espaço de nível superior, visando sobretudo, ajustar os objetivos da extensão rural aos interesses gerais, considerando-se os aspectos sócio-econômicos e cultural do meio rural, além de estimular a produção de alimentos básicos".

PARCIALIDADE

Neste sentido, segundo Eustáquio, o Conselho Regional de Engenharia, a Associação de Engenheiros Agrônomos de Rondônia, entre outras entidades, "estão agindo com parcialidade quando patrocinaram reunião na sede do Clube de Engenharia de Rondônia para criticar a decisão do presidente Figueiredo".

Eustáquio Chaves Godinho afirmou que estas entidades classificaram o presidente, por regulamentar a profissão, de "caduco e doente". "Nós repudiamos estas afirmações já que o presidente Figueiredo demonstra sua força em todos os momentos. É um homem firme e inteligente lúcido".

VINCULO

Para o vice-presidente da Ataron a formação de técnico agrícola é "o único ensino que ainda mantém vínculo direto com a terra. E todas as empresas que têm alcançado seu trabalho de campo em cima do técnico agrícola têm chegado a excelentes resultados", finalizou.

SIMEÃO REAGE BEM: TRATAMENTO

O jornalista esportivo Simeão Tavernard está reagindo bem os medicamentos que vem recebendo no Hospital de Base Ary Pinheiro.

ASSISTÊNCIA

Uma equipe de três médicos — Eduardo, Coimbra e Adilo — está dando assistência em tempo integral. Porém, os médicos ainda não têm idéia de quando ele receberá alta, já que seu estado é bastante delicado

Pecuaristas denunciam suspeita de raiva: gado

Pecuaristas de Ariquêmes denunciaram a aparecimento de casos suspeitos de raiva em bois do rebanho daquele município, conforme a denúncia trazida ao deputado José do Prado que entrou em contato com autoridades sanitárias ligadas à área inclusive em Jaru.

Segundo a denúncia feita pelo deputado, a doença estaria sendo transmitida por morcegos hematófagos vindo a necessidade de uma ação rápida por parte das autoridades sanitárias visando evitar que — se confirmada a informação — haja proliferação e prejuízos sérios para o Estado.

Ao fazer a denúncia o deputado José do Prado lembrou que há um projeto seu já aprovado pela Assembléia, criando a criação de um órgão específico, no âmbito da Secretaria Estadual da Agricultura e voltado para o controle de zoonoses ou da situação sanitária animal.

programa libera recursos

Brasília (EBN) — O ministro dos Transportes, Cloraldino Severo, liberou ontem, através do Programa de Mobilização Energética dos Combustíveis, recursos no valor global de Cr$ 2,12 bilhões, para serem usados na construção e obras de melhoramento em 7 estradas federais. São Paulo, Santa Catarina, Rondônia, Rio de Janeiro, Rio Grande do Sul, Pará, Mato Grosso, Mato Grosso do Sul, Minas Gerais, Espírito Santo, Goiás, Distrito Federal, Amazonas, Acre, Amapá e Roraima.

Os recursos, de forma geral, serão aplicados, nos diversos Estados e Territórios, em obras de infra-estrutura viária, com a implantação de vias alimentadoras e corredores estruturais, e em serviços de racionalização do transporte público e para aumento da capacidade e segurança do tráfego nas áreas urbanas.

Os Estados beneficiados com os maiores recursos serão o Rio Grande do Sul, com Cr$ 900 milhões, São Paulo, com Cr$ 595,225 milhões, e Rio de Janeiro, com Cr$ 152,277 milhões e Minas Gerais, que atingirá Cr$ 146,433 milhões.

DONIN ASSUME A AGRICULTURA

O empresário e suplente de Senador Fábio Doria, assume ontem o cargo de Secretário de Estado substituindo o agrônomo Luiz Carlos Coelho de Menezes, que solicitou exoneração para tratar o mestrado em Administração Rural em Lavras/MG.

O fato simples que contou com a presença do Governador Galvão Modesto — de bem Doria é suplente —, prefeito Sarapuã Valadares, assessores, secretários Benedito Monteiro, diretores do TRE, desembargador Ivan Leite, Chefe da Casa Civil, e todo o secretariado estadual foi presidido pelo Governador Jorge Teixeira.

RELATO

Despedindo-se, Luiz Carlos lembrou que fizemos colheitas com 424 mil toneladas, dotou de energia a Secretaria há mais de cinco anos e hoje, ao passar o cargo, a nossa Secretaria abastece cerca de 800 mil em quase 50% vinda na área rural. Disse mais, lembrou: "Somos autosuficientes em ovos, leite, suíno, milho, com safras expressivas, e exemplo os cafés que eram 10M em cinco em C+S 3 milhões, 300 hectares são mudas e 280 mil, em 1984. Soterrou o apoio recebido aos órgãos afins, não esquecendo as secretarias, assim como da entidades classistas. Finalmente agradeceu ao Governador Teixeira a honraria e a honra de participar de seu Governo.

O novo secretário, agradecendo a missão, prometeu "Tudo fazer para retribuir a confiança". Objetiva otimizar melhores condições para a produção, alterando o comercialização. "Rondônia é hoje pólo de atração de muita migrações, exigindo uma de reestruturação organizacional da Secretaria de Agricultura, a visão de oferecer condições a todos estes bravos brasileiros que confiam na prosperidade do novo Estado". Finalizando, fez votos: "Governador o sucesso, imprimiu um novo estilo de administração, amadurecendo todas as alternativas para criar um Estado rico e pujante. Espero, seguindo os seus princípios e os diretrizes do seu Governo, honrar e cumprir com dignidade a missão que nos me confiou".

Luiz Carlos lembrou o trabalho feito em cinco anos na Seag.

O governador Jorge Teixeira, entusiasta e realizador, lembrou que "Rondônia é uma terra de oportunidades, de trabalho e de muitas esperanças. Quero a Deus, Rosa surpresa por ser um empreendedor. Mas ele é um homem da região, conhecedor de problemas do campo, razão de escolha para presidir uma das duas pastas, que procuramos a realizar em termos de Rondônia. Ontem, ao lado na fazenda, na entrega das 800 casas populares, após a palavra do empresário Luiz Carlos. Depois de 12 anos de formação profissional, na necessidade de enriquecer o seu currículum". Quero a Deus, Rosa surpresa por ser um empreendedor. Mas ele é um homem da região, conhecedor de problemas do campo, razão de escolha para presidir uma das duas pastas, que procuramos a realizar em termos de Rondônia. Ontem, ao lado na fazenda, na entrega das 800 casas populares, após a palavra do empresário Luiz Carlos. Depois de 12 anos de formação profissional, na necessidade de enriquecer o seu currículum".

CONVÊNIO UNIFICA A FISCALIZAÇÃO

Valladares, Alfredo Pessoa e Lelácio assinaram o documento que estabeleceu o acordo. (F. Jacaúna)

O delegado do Ministério da Fazenda no Acre, Alfredo Pessoa Correia, assinou ontem na Prefeitura um convênio com o prefeito Sebastião Valladares e com o Secretário Municipal da Fazenda, Lelácio Lucena de Freitas, visando à implantação do Projeto Integração, que tem como objetivo principal viabilizar uma interligação fiscal de todos os órgãos fazendários, no âmbito federal e nas esferas estaduais e municipais.

Elevar a receita própria municipal, permitindo a ampliação de investimentos em obras de interesse social e promover o princípio de justiça fiscal entre os contribuintes do Imposto Sobre Serviço (ISS), são os principais objetivos do projeto que a secretaria de Economia e Finanças do Ministério da Fazenda (SEF), com o apoio da Receita Federal, desenvolveu e que agora é objeto de Convênio com a maioria das Prefeituras de grande e médio portes do País.

Ao firmar o Convênio com a SEF as Prefeituras recebem informação do Imposto de Renda — Pessoa Física e Jurídica, que irão auxiliar no aperfeiçoamento da Administração do Imposto Sobre Serviços, tanto a nível de cadastro quanto de fiscalização.

O PROJETO INTEGRAÇÃO

A Secretaria de Economia e Finanças em consonância com sua missão de prestar assistência aos municípios, e em decorrência dos excelentes resultados obtidos, desenvolveu o Projeto Integração, cujo nome vem da integração entre condições que as Prefeituras dispõem para melhor explorar seus potenciais legais de receita.

O Projeto Integração foi implementado em sua primeira etapa, no ano de 1984, em 19 municípios mais o Distrito Federal.

2ª FASE

Agora, nesta segunda fase, como consequência dos excelentes resultados obtidos, o projeto, já otimizado, está sendo estendido a mais 178 municípios brasileiros, perfazendo um total de 193 municípios com todas as Unidades da Federação.

Com as informações fornecidas pelo Projeto Integração, as Prefeituras poderão proceder a atualização de seus cadastros de contribuintes cujas operações menores ou nenhuma não devam constar e incluir novos, representando custos operacionais menores. Além disso, poderão as Prefeituras desenvolver programas de fiscalização, o que não deve ser encarado como forma de pressão aos bons contribuintes, ao contrário, isto reflete o princípio da justiça fiscal que está voltado para a identificação daqueles que retém o ISS dos prestadores de serviços ou ainda cobram dos consumidores de serviços e não recolhem aos cofres das Prefeituras e, também, daqueles que recolhem valores inferiores aos devidos, prejudicando toda a população do município e sobrecarregando os contribuintes que cumprem corretamente suas obrigações fiscais.

TANCREDO PASSARÁ CARNAVAL EM MINAS

BELO HORIZONTE, (EBN) — O presidente eleito Tancredo Neves disse, em Belo Horizonte, que vai aproveitar o período de carnaval, que passará em sua fazenda, no município de Claudio, a 138 quilômetros de Belo Horizonte, "para descansar, aliviar um pouco o espírito e colocar ordem nas idéias".

DESEMBARQUE

O presidente desembarcará no hangar do Governo de Minas, no aeroporto da Pampulha, às 11:15 horas, procedente do Rio de Janeiro, em companhia apenas da esposa, dona Risoleta Neves, e de elementos de sua segurança.

Passaporte em agências do Correio

Brasília (EBN) — Dentro de 10 dias o brasileiro poderá tirar o passaporte através de agências credenciadas em correio. Convênio neste sentido foi assinado ontem entre o presidente da ECT, Dinar de Souza Lima, e o diretor geral do Departamento da Polícia Federal, Moacyr Coelho. O convênio vem facilitar a vida do cidadão que reside em cidades onde não há representação do DPF.

Segundo o diretor do Departamento da Polícia Marítima, José Barbosa, a idéia de descentralizar a expedição de passaporte surgiu na realização de que a grande o número de pessoas que procuram informações em vésperas de férias escolares.

Tanaka assume presidência da CERON

O diretor de Engenharia e Construção da Centrais Elétricas de Rondônia, Lhugo Tanaka, foi eleito, ontem, durante assembléia geral realizada a partir das 08:30 horas, o novo presidente da companhia, em lugar de Raimundo Peixoto, que pediu sua exoneração para "retornar às bases, ou seja, à Eletrobrás, de onde saiu para dirigir a empresa estatal.

Segundo o novo presidente, Lhugo Tanaka, nada será mudado, pois "seria incoerência de minha parte querer mudar, tendo em vista que estou na diretoria da empresa há 15 anos, por isso devo dar continuidade ao trabalho que vinha sendo desenvolvido pelo ex-presidente Raimundo Peixoto".

Lhugo Tanaka afirmou ainda que deverá trabalhar paralelo em ressonância com as metas traçadas pelo Governo Teixeira, objetivando sempre o bom atendimento do consumidor".

Tanaka participou do planejamento e da implantação da Centrais Elétricas de Rondônia, e afirmou estar ciente de todos os problemas que a companhia vem enfrentando e de estar colaborando nas promessas do governador Jorge Teixeira, de nos ajudar na solução dos problemas, principalmente no que diz respeito aos municípios de Ariquemes Ji-Paraná e Vilhena, onde temos que fazer racionamento quase que diariamente".

Presidente chega ao Rio e passa o Carnaval em Nogueira

Rio, (EBN) — O presidente Figueiredo chegou ao Rio, ontem, desembarcando às 17:30h, na Base Aérea do Galeão onde foi recebido pelo comandante da Base coronel Antônio Simões Ferreira. Também presente ao desembarque o dr. Paulo Niemeyer, que foi receber e prestigiar "seu velho médico e tão bom amigo".

VIAGEM

Figueiredo, que viajou acompanhado do chefe do Gabinete Militar, general Rubem Ludwig, e de assessores imediatos, permaneceu cerca de 40 minutos na pequena pista em seguida, dirigiu-se ao helicóptero da FAB que o conduziu ao seu sítio em Nogueira, onde passará o período carnavalesco. O regresso a Brasília está previsto para a próxima quarta-feira.

Falando à EBN o dr. Paulo Niemeyer disse que voltou proferir da Santa Casa da Misericórdia do Rio de Janeiro, hoje cardiologista o presidente da República para voltar depois à instituição no próximo dia 28 de março "porque todos os presidentes da República sem exceção, a visitarem e recebem o título de "amigo da Santa Casa". A visita, segundo adiantou o médico, deverá ser realizada na parte da manhã.

LEIA O AM

ESTADO DE RONDÔNIA
SECRETARIA DA FAZENDA

NOTA

Comunicamos que foi extraviada a Nota de Empenho nº 834/DA/SEFAZ, emitida em 19.11.84, no valor de CR$ 1.008.000 (Hum Milhão e Oito Mil Cruzeiros), emitida em favor de NOGUEIRA & COMPANHIA LTDA.

O GRANDE GRITO DE CARNAVAL DA LINHA VOLKSWAGEN—85. É NA RONDASA

SANTANA* PARATI* VOYAGE* SAVEIRO *GOL* FUSCA* KOMBI* PICK-UP

Aproveite esta semana e saia desfilando com o seu zero Km. Temos também um estoque variado de carros usados.

SÁBADO, DIA 16, ABERTO ATÉ ÀS 13 HS
Rua Gonçalves Dias c/ Rua Alexo Maia
(Estou um Representante sem compromisso!
Fones: 221-2501 — 22-2720.

Paralama Fusca apenas 60.000
Câmara de ar apenas 15.000

300 policiais nas ruas com Operação Carnaval

Começa hoje a "Operação Carnaval" realizada pela Secretaria de Segurança. O diretor geral da Polícia Civil, Sgt. Erisson, já coordenou as ações que serão levadas a cabo durante o período momesco. Mais de 300 policiais estarão participando da operação, sendo 200 na Polícia Militar e um Quadro Geral na Central de Polícia.

Durante todo o período Carnavalesco, mais de 300 policiais estarão dando cobertura e todas as festividades de rua, desde um simples ensaio até o momento do desfile das escolas de samba na avenida Farquhar, principalmente nesse dia onde haverá uma concentração de quase 40 mil pessoas.

Para isso, somente a Companhia Especializada de Ordem, Segurança e Controle funcionará diretamente na Polícia Civil com efetivos redobrados. Mais 40 serão os policiais por parte da Polícia Militar, além de ficarem de prontidão 50 elementos, também à disposição da Polícia Civil, e caso haja alguma ocorrência mais grave, outros virão para a Delegacia Geral.

MENORES

No caso dos menores de idade estão sendo tomadas todas as providências possíveis, a menor será encaminhado pro a sua residência e entregue aos pais ou responsáveis. Havendo casos mais graves como: furto, roubo ou perturbação da ordem, o menor imediatamente será encaminhado para a Delegacia de Menores.

Erisson: Estamos, o folião terá um carnaval tranquilo este ano.

SOLDADO BRINCA COM REVÓLVER E MATA AMIGO COM DOIS TIROS

O Juiz Fernando Lopes Soares, da Auditoria Militar, intimou o ex-soldado Reivaldo Domingos Braga, da Polícia Militar, que tem uma ação movida por agente da promotoria contra ele, pelo fato de no dia 28 de março de 1982 haver matado seu amigo de trabalho, o soldado Lauro de Sousa Fonseca, com dois tiros no peito, após um descuido quando brincava com sua arma, um revólver de marca Taurus, calibre 38, de propriedade da PM, colocando o tirando o tambor. Em dado momento, o gatilho foi acionado e dois tiros foram disparados matando o soldado.

Com a vítima estavam mais três policiais, no interior de um gurgel-QP-414, no final da rua Campos Sales, esperando ordens do Copom. Naquele horário o denunciado que era motorista, sem perceber o perigo, passou a brincar com seu revólver, sendo advertido até pelo sargento que comandava a ronda, mas Reivaldo não deu importância e na brincadeira tirou a vida de um companheiro de serviço.

Corregedor vai punir policiais culpados

O Corregedor Geral de Polícia da SSP, Adalberto Mendonça, admitiu ontem ter recebido o despacho do Juiz da 1ª Vara Edmundo Santiago, pedindo a abertura de um inquérito para apurar denúncia formulada pela mulher Militonel de Alencar Lima, que segundo ela, foi violentamente espancada no último dia 11 por policiais de plantão ao 1º DP.

Mendonça disse ainda que se o resultado apurar qualquer irregularidade que envolva policiais todos os agentes que estavam de plantão naquele distrito serão chamados e, na oportunidade, Militonel identificará pessoalmente os envolvidos pois não tinha sido declarado seus nomes.

RELAÇÕES PÚBLICAS DA PM SOFRE ACIDENTE NA BAHIA

Vítima de um acidente automobilístico nas proximidades de Oliveiro dos Brejinhos, município distante 650 quilômetros de Salvador, o relações públicas da PM de Rondônia, capitão Livaldo Brasil, encontra-se internado na Unidade de Terapia Intensiva do Hospital Segrado Familia, na capital baiana.

Capitão Livaldo Brasil seguia rumo a Recife, Pernambuco, com sua esposa Cleide Inácia e um filho de cinco anos de idade, onde freqüentaria o Curso de aperfeiçoamento de Oficiais na Polícia Militar daquele Estado.

O acidente aconteceu por volta de 11 horas de anteontem, quando o automóvel que dirigia, um Passat, devido a uma depressão existente na pista tombou caindo em um precipício de mais de 10 metros. O capitão Livaldo sofreu várias lesões, inclusive atingindo sua espinha dorsal, porém, segundo informações do chefe do Estado Maior da PM/RO, em exercício, major Carvalho, está lúcido, embora esteja internado na UTI do hospital baiano.

De acordo com o major Carvalho, a esposa do capitão Livaldo sofreu, da mesma modo que ele, várias lesões, tendo inclusive fraturado um braço. O filho menor nada sofreu, a não ser pequenas escoriações.

O quadro clínico do relações públicas da Polícia Militar de Rondônia só poderá ser definido, segundo o major Carvalho, dentro de 30 dias.

Cantinho do Bate Papo

JOÃO TAVARES

Não consigo entender tamanho medo que tem o presidente regional do PMDB, Jerônimo Santana, do mandato tampão de governador. Não deveria ser. Afinal, já há quase 20 anos liderou uma quatro vezes vitoriosa luta em prol da emancipação de Rondônia e, mais diretamente do seu povo, como hoje, agora, da remota possibilidade de resolver, no caso de vir a governo de Rondônia e ser entregue ao comando do PMDB?

Por que será fugindo dessa responsabilidade como o diabo foge da cruz?

Então, o ex-deputado manifesta aquilo que muita gente diz a seu respeito: quer ver a coisa sempre mais para sempre sobreviver politicamente. Para determinados não interessa que Rondônia e o seu povo tenha seus problemas resolvidos, mas que esses problemas cada vez mais proliferem para que assim tenha sempre o que criticar, o que condenar, o que acusar. Mas quando é convocado pelos seus correligionários de partido para o grande desafio, o homem foge pela tangente. Vem com desculpas esfarrapadas e demagogias como a de que os eleitos de fora resolvidos eleições imediatas. Ele sabe eu isso não é possível, então vem com mais uma receita de mágica, convencer seus correligionários.

Aliás, o presidente do PMDB tem declarações estranhas e que assim confirmam do que não está tão por dentro dos problemas de Rondônia, como pensam. Porque disse foi a criação, correta de uma [illegible] da Comissão para formular um Plano de Governo, entregando a presidência desse [illegible] comissão a praticamente mais um "carequinha" dos muitos que tem aparecido por aqui, que pouco ou quase nada conhecem de Rondônia. Quer dizer, um cidadão que veio de fora, com pouco tempo por aqui, e que vai depois de um governo para Rondônia. É a ilegitimação maior quando se sabe que o presidente do PMDB, Jerônimo Santana, tanto condenou em seus tempos de deputado federal, quando eram mandados para governar o então Território, homens de fora, que não estavam identificados com os problemas e com a gente de Rondônia.

É por essa razão que no caso, se empresa aquele citado "baile a mais" porque na prática, o senhor Jerônimo só tem de negativo com as suas [illegible].

— xxx —

O deputado federal Milton Araújo (uma das "feras" desafiadas do presidente do PMDB, Jerônimo Santana), estaria de ter concentrado todo o fogo na sua propaganda, nos últimos meses entre o Distrito Federal, candidatando-se ao Governo de Brasília, está na certa também Pode ir para as "cucuias" se não [illegible] no Distrito Federal ele tem nos calcanhares nada mais que Israel Pinheiro e Mauro Borges, e que é um pára-choque...

— xxx —

O ex-vereador (pelo PMDB), ex-presidente Hamar Dantas e suplente de Deputado Estadual nas eleições de 82 (pelo PDS) poderá deixar as fileiras pedessista, obrigado, desse modo, pela uma lacuna no partido provocado pelo senhor Deusal Reis. Hamar, nesse momento político e a sua decisão poderá ter o curso de duas portas: a Frente Liberal e o próprio PMDB. No momento, segundo o radialista pôde entender, Hamar Dantas está mais para a Frente que propriamente para o PMDB, mas não escondo que ainda tem boas amizades no maior partido da oposição (que está, agora, praticamente na situação). Hamar é membro do diretório municipal do PDS. Quando candidato a vereador pelo PMDB, deslanchou na votação, surpreendendo aos seus próprios companheiros.

— xxx —

Amigos, o Carnaval chegou. Que todos vivam a maior animação e na maior paz. Afinal, na avenida, a guerra" fica por conta da tradição" diplomatas do Samba do Calar? E hoje a coisa é informal, o Carnaval é democrático na onda de "Vai Quem Quer".

CERON
COMUNICAÇÃO

A Centrais Elétricas de Rondônia S.A. — CERON, comunica aos Senhores Acionistas que se encontram à sua disposição, em nossa sede social, à Av. 7 de Setembro, 116, nesta cidade, os documentos a que se refere o Art. 133 e seus parágrafos, da Lei nº 6.404 de 15.12.76, relativos ao exercício de 1982.

Porto Velho-RO, 14 de fevereiro de 1983.

A DIRETORIA

Interior

UM AUTÊNTICO EMBAIXADOR

Empossado o governador Jorge Teixeira (PDS/AM) no Governo do Amazonas, o ministro e a bancada federal daquele estado manobraram na escolha do Marcos e E. de Barros, e nomeado Waldir Bruz, atual presidente da Companhia de Habitação Popular de Manaus — COHAB. Isso dentro de estratégia e empenho para todas as candidaturas, mas dando as preferências ao governador eleito, deixando de lado o Estado de Rondônia.

Em sua exposição, Waldir Cruz relacionou para o nosso Estado um novo compromissário do Governo Federal, e se referiu para a organização dos vários Municípios de Extrema e Ariquemes com a reorganização do Governo de administração de Ji-Paraná de Pimenta de Bueno — SUPERA, com a inclusão dos recursos junto do Governo. Acha o Deputado Pedro Abrão, Waldir Cruz e Bonifácio Andrada que Rondônia deve ser atendida em um momento de Estado de Rondônia, como outros.

Existente as reivindicações do MOBRA movimentos negros Rondônia, apresentadas pela esposa mesma de Rondônia ao lado a preocupação social pelas condições de vida dos índios no Conselho Nacional Indígena, pois não são emoções Bonifácio ao Ceará em todos os seus benefícios ao pequeno e médio agricultor assim como a criação de uma polícia agrária, bem como a Amazônia, obedecendo as prioridades e valorização em cima deste nosso futuro as coisas de nordestinos.

Em Porto Velho, prefeito e Governador Jorge Teixeira pela sua experiência será ao presidente do CONDESEP, de modo não é tão especial, em relação ao pensamento desde nosso Estado.

VISITANTES.

Vemos na foto de E. T. o senhor Paulo Nunes Leal, ex-governador do então Território Federal de Rondônia e sua esposa, na Hotelaria Leal na sala Vip do Aeroporto Belmont.

O casal em visita ao Estado foi recebido no Belmont pelo chefe da Casa Civil, nosso amigo, dr. Hélio Fernaes.

Aniversaria

Aniversaria amanhã o dr. Rômulo Domingues Maia, dedicado funcionário do BASA que vai comemorar os 40 anos no Rasa Clube em ritmo de carnaval. Para que a comemoração seja total todos os amigos e colegas de trabalho do aniversariante estão convocados a comparecer amanhã à noite no Rasa Clube, Rua da 88-364 para a descontração geral.

VALENTE

Outro que nos visita no momento é o amigo Henrique Soares Valente, que foi o primeiro arrendatário do Porto Velho Hotel e quando ele viveu seus áureos tempos sob sua administração.

Henrique Valente reve amigos e está muito entusiasmado com o crescimento de Rondônia que ele não visitava há mais de 15 anos.

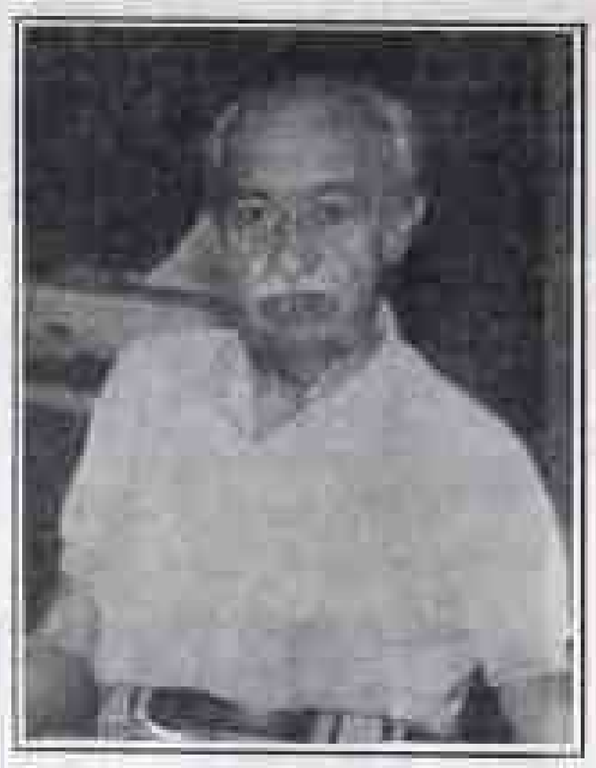

SEM PALAVRA

Sem palavras, as fotos. Um e Dois (1 e 2) de E. T. mostram o que já é o IATE CLUBE DE RONDONIA, em Santo Antonio.

OS 15 ANOS DE GLÓRIA INÊS

Embora os dias já vão distantes da bela festa de 15 anos de GLORIA INÊS JOUAYEDE ALMEIDA, filha dos caros amigos Raul Rodrigues de Almeida e Georgete Jouayede Almeida, queremos registrar alguns flashes da encantadora noite, quando a família Jouayede/Almeida e a simpatia de Glória Inês, reuniu no Clube dos Oficiais do 5º BEC, o clube mais fechado da cidade, cerca de inventos convidados.

1 — Glória Inês no seu mais lindo dia, em seu vestido de seda, bordado distribuindo felicidade.
2 — Família que reza unida, permanece unida. Aqui está uma.
3 — Raul pensa que está abafando na valsa. Quem leva é Glória Inês.
4 — Tudo é felicidade. O bolo sendo cortado.

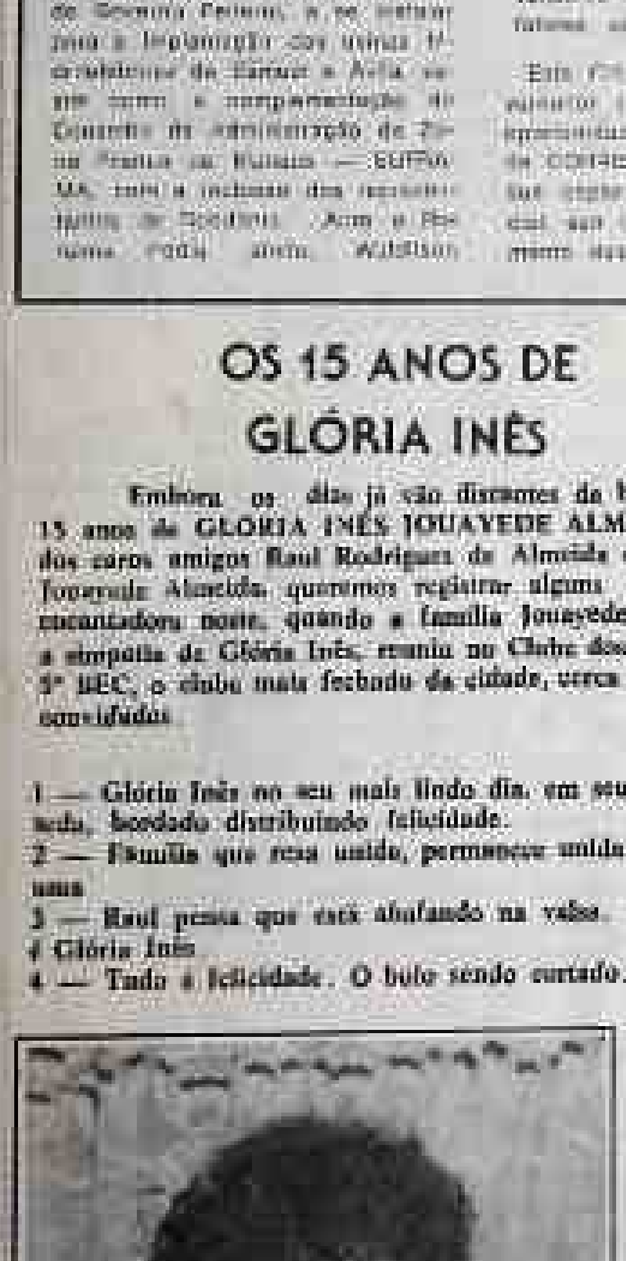

ABRAJET FALA PARA A COLUNA

O presidente da Associação Brasileira de Jornalistas e Escritores de Turismo (Abrajet, Rondônia), economista e jornalista Carlos Coqueiro, atendendo a Secretaria de Cultura, Esportes e Turismo, como "um patrimônio cultural importante que deve, em 85, expandir seu campo de ação nas áreas de turismo e esportes, enfatizando a cultura como pólo de reflexão". De acordo com o presidente da Abrajet, o "turismo no Governo Jacinto Ferreira, ou ser fortalecido dentro do Ministério da Indústria e Comércio, como atividade econômica, com capacidade de geração de divisas e de redistribuição de renda, e o Estado não pode ficar à margem desse mercado. Deverá começar — destacou Carlos Coqueiro — uma orientação para um turismo marcadamente jovem e social, segundo a própria tendência, sem minimizar, principalmente, as classes menos favorecidas, com programas do tipo clube do sorvete do carrinho, rua de lazer, campeonatos locais e estaduais de voleibol, futebol e outras modalidades esportivas ao lado de exposições — com aproveitamento de artistas regionais — estimulo teatro e a exibição de cinema comercial, procurando atender a todos os bairros da Capital.

NECESSIDADE

Para a Abrajet, Rondônia e, sobretudo, Porto Velho, tem estrutura para lançar, com o apoio da classe política, do empresariado e do poder público, prensa, urgentemente, uma coluna a sua Empresa Oficial de Turismo, os Conselhos Estadual e Municipal de Lazer e Turismo, e instalar no Aeroporto Internacional e em pontos centrais da Capital, colmeias de informações de turismo e lazer.

Neste sentido, a Abrajet quer, para facilitar o trabalho da imprensa, que a Prefeitura durante os quatro dias de Momo, amplie em matéria de serviço, assegurando mais vagas aos profissionais de rádio, de emissoras de TV e uma cabine para entrevistas coletivas por parte com garrafa e revistas. Carlos Coqueiro alertou que "para que o Carnaval desse ano tenha o brilho e alegria de Porto Velho, a Coordenação Municipal, deve ficar atenta à desorganização da "passarela do samba", à iluminação e à ornamentação, recolhendo antecipadamente à retirada da lixeira e latas do centro das escolas".

Caiari encerra ensaios em ritmo de desfile

A Pobres do Caiari fez seu ensaio geral em ritmo de desfile. Noventa por cento dos brincantes participaram do último teste para a Gincana de amanhã na Farquhar. Não faltou evoluções e harmonia e ate a bateria, que vinha comprometendo, entrou nas linhas e comandou o grande espetáculo.

A preocupação de todos era de acertar os mínimos detalhes, como diziam os diretores Ilton, Raroldo, Bianó e Moisés. Os componentes, no entanto, não demonstraram por menos e desfilaram tudo, fazendo o ensaio se transformar quase que num desfile. O trajeto da Carlos Gomes, Farquhar, Pinheiro Machado e José Bonifácio viveu uma noite de euforia. A multidão cantava sem parar o enredo Ceará, Lenda, Rendas e Crendices.

Comissão atende apelo das escolas e muda ordem do desfile

Atendendo o apelo das Escolas do grupo B, principalmente do Cenário da Alegria, a Comissão Organizadora do Carnaval resolveu mudar uma vez, o horário e a ordem do desfile de amanhã na Farquhar (veja quadro ao lado). As mudanças agradam os interessados, pois o término do desfile, que estava previsto para as três horas de segunda-feira, agora será às 1h50m com a Diplomatas, campeã de 84.

ORDEM E HORARIO DO DESFILE
17/02/85

Categoria "Originalidade"	Concentração	Desfile
1) Bloco Astúcia	17:30	18:00
2) Bloco dos Inocentes	17:40	18:20
CATEGORIA "B"		
1) Improvisados do Armário Grande	18:00	18:40
2) Bloco Favelão	18:30	19:00
3) Os Impossíveis	18:50	19:20
4) Mocidade de Calon	19:00	19:40
5) Os Inflamáveis	19:30	20:05
6) Cacicazes de Rondônia	19:50	20:25
7) Unidos do Matogrosso	20:30	20:45
ESCOLA DE SAMBA "2º GRUPO"		
1) Cruz de Malta	20:40	21:05
2) Unidos do Bairro N. S. Das Graças	21:00	21:20
3) Unidos da Castanheira	21:10	21:40
4) Triangulo Não Morreu	21:40	22:10
5) Império do Samba	22:00	22:40
6) Lira do Amor	22:30	23:00
7) Cenário da Alegria	22:50	23:20
ESCOLA DE SAMBA "1º GRUPO"		
1) Pobres do Caiari	23:00	23:50
2) Diplomatas	00:00	00:50
Encerramento às 01:50		

Castanheira conclui preparativos pensando em subir ao 1.o grupo

Não faltou animação entre dirigentes e brincantes da Escola Unidos da Castanheira, ontem à noite, no ensaio geral final em função da excelente audiência da bateria do mestre Moisés Custódio, que voltou a empolgar.

Todas as alas foram ao ritmo e os comandantes delas se preocuparam com a evolução e harmonia dos componentes. De demais detalhes eles disseram que não necessitam de ajustes porque os brincantes sabem muito bem como se conduzir ao longo da avenida, pois levam em consideração que são treze peças de Blocos.

ORTODONTIA

Aparelhos corretivos para os dentes
Dr. FRANCISCO ANDREOLI
End: Av. 7 de Setembro, 583
Tel. 221-3939

"MERCURIO VIVO" e OUTROS REA. GENTES QUIMICOS PARA LABORATORIO.

Qualquer quantidade

Preço ótimo

A TRATAR PELO TELEFONE 011 533 4532 SÃO PAULO

Cláudio Caetano, responsável pela Prefeitura de Ariquemes, foi um dos governador para conseguir verbas para construir o estádio.

Prado e Clair conseguem verba para construir estádio de Ariquemes

O deputado estadual José do Prado, e o prefeito em exercício de Ariquemes, Clair Caetano, conseguiram junto ao governador Jorge Teixeira de Oliveira a liberação de Cr$ 400 milhões para a construção do estádio municipal daquela município.

José do Prado e Clair Caetano declaram estar se preparando em função de Ariquemes contar um ótimo time de futebol participar do Campeonato Estadual, por conta de falta de um estádio, pois o único em Casa não dá segurança para condição de jogo aos times. No entanto, a verba já foi liberada à Prefeitura de Ariquemes em parcelas, dentro das necessidades.

Tínhamos que tomar uma atitude desta nível. Ariquemes tem bons times e é a vice-campeão do Estado e de maneira alguma nos podia ficar de fora deste campeonato, justificou José do Prado.

Ipiranga vai contratar time de voleibol e o técnico Danilo Pires

Logo após o Carnaval o Ipiranga deve anunciar a contratação de um novo time feminino de voleibol. Junto a este time virá também o técnico Danilo Pires, até 60 (sessenta) pela preparação equipe do Ferroviário e da Seleção Rondoniense, onde conseguiu as maiores conquistas desse esporte para o Estado a nível brasileiro.

Os contatos preliminares com Danilo Pires e as meninas que irão vestir a camisa azul e branca já foram mantidos pelo presidente Sebastião Nascimento Lima, que espera concluir os pontos que ainda estão sobre o previsto, visto que é provável que o time se reúna em torno do técnico.

Ninguém sabe informar, ainda, o preço, quem, se as meninas que vão ser contratadas, mas sabe-se que são da primeira linha do voleibol rondoniense.

JUSTIÇA DO ESTADO DE RONDÔNIA
CARTÓRIO DE PROTESTO DE TÍTULOS
Escrivão: Augustinho Leandro de Carvalho
Comarca de Porto Velho
EDITAL DE INTIMAÇÃO — PRAZO

Porto Velho — RO

Devedor: Central Imóveis Promoções e Vendas — DM — Valor Cr$ 3.924.000. — Protestante: Empresa Brasileira de Radiodifusão — RADIOBRÁS — Através do Banco Bandeirantes S/A.

Devedor: Amero & Cia Ltda — DM — Valor: Cr$ 517.220. — Protestante: Produtos Farmacêuticos e Cosméticos S/A — Através do Banco do Estado do Amazonas S/A.

Devedor: Amero & Cia Ltda DM — Cr$ 47.905, — Protestante: Produtos Farmacêuticos e Cosméticos S/A — Através do Banco do Estado do Amazonas S/A.

Devedor: Amero & Cia Ltda — DM Cr$ 197.374, — Protestante: Produtos Farmacêuticos e Cosméticos S/A — Através do Banco do Estado do Amazonas S/A.

Devedor: Antonio Henrique L. Nascimento — NP — Valor Cr$ 594.000. — Protestante: Lundgren Tecidos S/A — Através de Dr. Hiran de Souza Marques.

Devedor: Antonio H. L. Nascimento — NP — Valor: Cr$ 792.000. — Protestante: Lundgren Tecidos S/A — Através de Dr. Hiran de Souza Marques.

Devedor: Helena A. Pires Pereira DM — Valor Cr$ 750.000. — Protestante: Gomes Marcal & Mundin — Através do Banco Bandeirantes S/A.

Devedor: Marcelina Arbedão da Silva — DM — Valor Cr$ 2.036.000. — Protestante: Frigorífico — Ind. e Com. Refrigeração Ltda — Através do Banco do Estado do Amazonas S/A.

Devedor: Moyses Amorim Dourado — CH — Valor Cr$ 2.582.000. — Protestante: Viação Aérea São Paulo S/A.

Devedor: Nilza Eliete Farias — NP — Valor Cr$ 797.184. — Protestante: Lundgren Tecidos S/A — Através de Dr. Hiran de Souza Marques.

Devedor: Oliveira e Cabral & Cia Ltda — DM — Valor Cr$ 295.572, — Protestante: Agrostal S/A — Ind. e Com — Através do Banco Bandeirantes S/A.

Devedor: Oliveira e Cabral & Cia Ltda — DM — Valor: 219.719, — Protestante: Agrostal S/A — Ind. e Com — Através do Banco Bandeirantes S/A.

Devedor: Rondomis Navegação Com. e Rep. Ltda — DM — Valor Cr$ 924.770, — Protestante: Viação Aérea São Paulo S/A.

Devedor: Violeta Maria G. Jasmim — NP — Valor Cr$ 399.530. — Protestante: Lundgren Tecidos S/A — Através de Dr. Hiran de Souza Marques.

Devedor: Wilson Carneiro da Cunha — NP — Valor Cr$ 4.000.590. — Protestante: Banco Mercantil de São Paulo S/A.

Devedor: ICIMEL — Ind. e Com. Produtos de Cimento Ltda — DM — Valor Cr$ ... 660.000. — Protestante: Manaus Auto Peças Ltda — Através do Banco do Estado do Amazonas S/A.

Em obediência ao art. 29 § da Lei 2044, 31/12/1908, intimo os devedores acima mencionados a pagar ou dar por escrito as razões que tem em Cartório à Rua Barão do Rio Branco, 219 — Centro, no prazo de três dias úteis, sob pena de os referidos títulos serem protestados na forma da Lei.

Porto Velho (RO), 15 de fevereiro de 1985

Cartório de Protesto de Títulos
Escrivão: Augustinho Leandro de Carvalho
Rua Barão do Rio Branco, 219
Porto Velho — RO

REPÚBLICA FEDERATIVA DO BRASIL

EDITAL DE PROCLAMAS Nº

REPÚBLICA FEDERATIVA DO BRASIL

EDITAL DE PROCLAMAS Nº

VENHA VER AQUI AS FACILIDADES TOTAIS PARA A COMPRA DA MÁQUINA TOTAL: FORD ESCORT.

RONDOVEL RONDONIA VEICULOS LTDA. DKW
BR-364 — KM 2,5 — CAIXA POSTAL 93
PORTO VELHO — RONDONIA

DISTRIBUIDOR FORD

Ford

NEGÓCIO FECHADO. O CARRO QUE VOCÊ QUER, NAS CONDIÇÕES QUE VOCÊ PREFERE.

AS FESTAS NOS CLUBES

FLORESTA — Hoje às 21 h — Grande Carnaval Tradicional, animação de Zé Veloso e Vespertina Infantil, às 15 h — Carnaval na Cidade Maravilhosa, hoje às 14 h — Segunda Vespertina Infantil, a partir das 15 h — Promoção e de Regresso. Animação: Grupo Musical Mesa redonda — Um real e dois reais crianças — Não haverá Entrada: 20 mil cruzeiros.

IPIRANGA — Hoje, às 15 h — Atividade Aquática na Piscina semanal às 16 h — Juventude na Piscina, às 20 h — A Noite dos Lanes, segunda, às 15 h — Lanchinhos na Piscina, a partir das 20 h — Pinheiros Aquática: terça às 15 h — Papai eu sou, a partir das 22 h — Baile dos Campeões. Animação: MPB Show Mesas: adultos — 130 mil e 100 não sócios.

TELECLUBE — Hoje, às 22 horas, animada, às 17 Vespertina, a partir

Mesas 10 novas, segunda-feira, às 23 e terça-feira às 15 e 20 hora até pela turma do quarta-feira. Animação: Boate Mesas 500 mil e individuais a 20 mil.

BOTAFOGO — Hoje 22 h — Baile Aniversário, Bandeirinhas 20, Mesas 150 — O Pulinho é das crianças, às 22 h — Dyenne, segunda, 22 h — Baile da Alegria, terça-feira, 150 — Orquestra Botafoguenses e às 23 h Abertura da Piscina Aniversário. Animação: Banda Banda.

OLÍMPICO — Hoje, início às 22 h, estarão em 18ns, adultos 20s, segunda, a partir das 23h e terça-feira, vespertina, às 16 h e adultos às 22 horas. Animação: Conjunto Vila Mesas 400 mil cruzeiros.

SUÍÇO — Hoje, às 22 h, animada, às 20 h, às 23 h e vespertina (vespertina) e às 22 horas. E o Carnaval Total. Animação: Grupo Saúde Mesas 200 mil cruzeiros — preço único.

CLUBE — Hoje, A Noite do Folclore Brasileiro, amanhã, vespertina às 16 h, às 22 h — Baile dos Diamantes, segunda, às 22 h — A Magia do Mundo de Fogo, terça, vespertina às 16 h e às 22 h. O Baile das Flores e Perfis. Animação: Caldeirão Vivaz e Bela Mesas 100 mil. Mulher não paga.

ARTICA — Hoje, às 22 h — "Deus te quero bêbado, mulher e orgia", amanhã, às 22 h — "Carnaval é bom com cerveja e sem problema"; segunda, 22 h — "Vai que depois eu vou", a terça, às 22 h — "Tudo é claro e lembrança. Sem mistério". Exija de roupa, pague tudo e divirta-se.

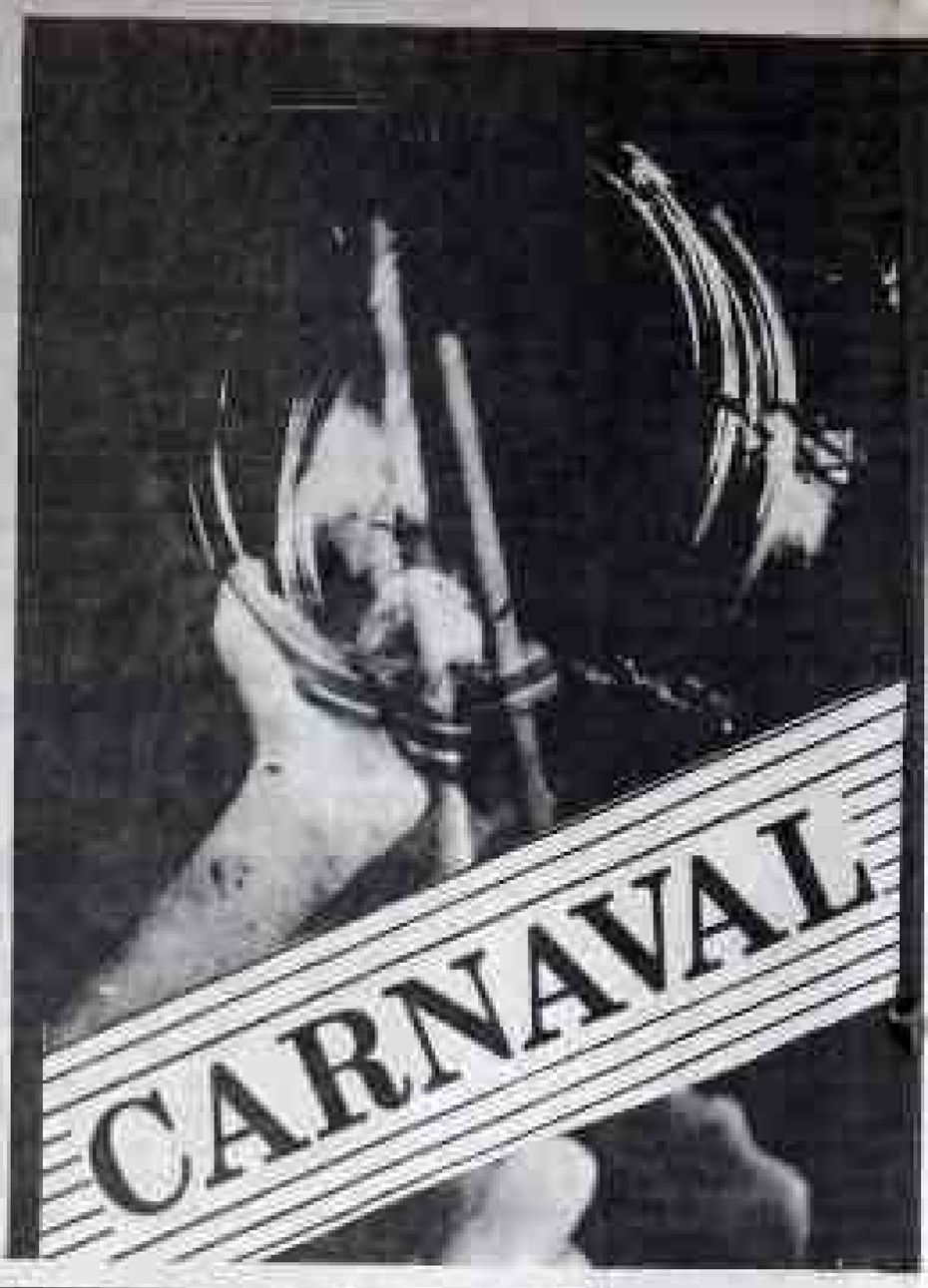

BANDA DO "VAI QUEM QUER" INVADE A CIDADE HOJE

O carnaval de rua teve começo hoje com a tradicional Banda do Vai Quem Quer que sai da praça dos Coqueiros D'Água às 19 horas, percorrendo as principais ruas da cidade onde já foi quilômetros. A Banda marca a época pois já virou uma em torno com um número cada vez maior de participantes — vestidos ou não de mulheres, sempre com acessórios sugestivos e alegres.

Para este ano, segundo disse o presidente Marcílio, a Banda "arrasta" cerca de mil pessoas devido a sua tradição como a única agremiação que, sem concorrer a títulos ou premiações, anima os sábados "gordos" dos foliões porto-velhenses.

Apenas mil camisas foram confeccionadas e ainda podem ser adquiridas ao preço de 1º mil cruzeiros nas lojas Sobral Magazine e Vieira Magazine. "O melhor dos foliões vai porque gosta de acompanhar a Banda, que sempre dá uma satisfação muito grande tocando sempre músicas alegres e por não ter qualquer mistério de ginecomastia, todos podem ir sem se preocupar", disse Marcílio.

O horário de saída da Banda está marcado para às 19 horas, cumprindo o seguinte percurso: praça dos Coqueiros D'água, avenida Carlos Gomes, Joaquim Nabuco, Sete de Setembro voltando à Rogério Weber e à praça. O número de 10 mil folhas está previsto na saída, mas sempre quando retorna ela traz bem mais gente. Como toda agremiação do carnaval tem as pragas, a Banda do Vai Quem Quer apresenta sua rainha, uma atriz vinda do Rio de Janeiro especialmente para o desfile. Ela retorna amanhã com todo o capital carioca.

BEBIDAS

Mais de 10 mil litros de bebidas de todo tipo, marcação e outros acessos começam a ser preparados hoje para serem distribuídos em sacolinhos plásticos antes da saída e durante o desfile. Um aviso: somente quem estiver vestido com a camiseta da Banda terá direito às bebidas que serão servidas exclusivamente em pontos especiais para seguirem um melhor rumo.

TRIO

Para animar ainda mais os foliões, a Banda contratou o Trio Elétrico da Prefeitura, que terá maior potência no som encarregando dos instrumentos dos músicos que já estão com seus instrumentos afinados há duas semanas. Uma nova abertura será aos participantes do concurso de fantasias carnavalescas podendo ganhar suas marchas, frevos e samba-enredo durante todo o percurso.

Manelão vestido com a camiseta dizendo que a Banda será um sucesso

IML

O Instituto Médico Legal funciona desde quinta-feira 24 horas diretas, tendo no seu quadro um médico, um auxiliar de necropsia, dois auxiliares de serviços diversos e mais dois vigilantes por noite. Durante o dia, apenas um comissário.

A equipe médica muda após 12 horas, mas, sai sob o mesmo número de profissionais, sendo que somente para os agentes o horário é das seis às 18 horas e outro das 18 às seis do dia seguinte.

POLÍCIA

Todos os distritos policiais da cidade estão bem preparados quanto ao número de agentes que farão plantão entre ontem e terça-feira. A Central de Polícia é o ponto onde serão registradas as ocorrências, mas as carceres dispostas para a detenção dos foliões mais exaltados, ou mesmo em casos de homicídio e roubos.

ALERTA AOS FOLIÕES NOS CLUBES

O Comando Geral da Polícia Militar do Estado de Rondônia já se antecipou em sua orientação à população com o objetivo de evitar acidentes no carnaval.

Atendendo pedidos a participação dos adultos nos festejos de Momo.

— Menores: Durante o carnaval não se esqueça do seu documento.

— Não consuma, aos Clubes, drogas de qualquer espécie.

— Motorista: Ao sair de casa durante os festejos carnavalescos, não se esqueça de usar o cinto de segurança.

— Dirija com muito cuidado durante o carnaval. Todo cuidado é pouco!

— No carnaval brinque e deixe os outros brincarem.

Ainda esta semana daremos mais orientações sobre a participação dos

Polícia quer festejos calmos nos clubes.

POSTOS DE GASOLINA

Os postos de gasolina de todo o país funcionarão normalmente durante os dias de carnaval, das seis horas da manhã às seis da noite, para revenda de óleos ou produtos e prestação de serviços.

O Conselho Nacional do Petróleo lembra que são as seguintes as feriados em que postos revendedores de derivados de petróleo não funcionarão: 1º de janeiro; 21 de abril; 1º de maio; 07 de setembro; 12 de outubro; 15 de novembro; 25 de dezembro.

TRANSITO

O Detran e a Polícia Militar reforçam um esquema especial para o policiamento do trânsito na capital durante os quatro dias de carnaval, quando o Fusca de ficcionou e automóveis vão gastar cerca de cinco vezes a quantidade de gasolina, em média. Tendo em vista o aumento e a ocupação. Devido o aumento no número de veículos circulando nesse período nas ruas da cidade, tanto o Detran quanto a Polícia Militar querem evitar que ocorram acidentes em qualquer escala. Algumas informações sobre o trânsito: O Departamento Geral de Polícia Militar do Estado de Rondônia continua com sua campanha de orientação à população com relação de evitar acidentes no carnaval. Hoje o assunto é o seu carro. Verifique se o seu carro está em ordem. Ao sair de casa não se esqueça dos documentos. Utilize o transporte se você. Se ou pegue carona com seu amigos. Assim, estará evitar congestionamentos não deixe o seu carro estacionado em locais proibidos ou perigosos; Procure não estacionar em locais desertos. Não estacione em esquinas de vias. Os Centros com os veículos de Corpo de Bombeiros, Ambulância, Polícia e Serviço de Polícia. Pare ou dê passagem quer a direita ligada. Ao sair do carro, verifique se o mesmo está bem fechado e com os dispositivos de segurança ligados.

Piranhas saem a rigor

O Bloco da "Piranha", que sai como agregado da Banda do Vai Quem Quer hoje, está concentrado desde ontem para repetir o sucesso de seus três últimos desfiles nos sábados gordos de carnaval. Cerca de 80 machões travestidos de mulheres sérias, e também levianas, com traje a rigor, rompe-turnemente maquiados.

Dando continuidade à sua tradição, o bloco não aceita em hipótese alguma a participação do sexo feminino em suas fileiras. Algumas mulheres que têm aparência, todas exposes dar "piranhas", terão apenas a preocupação de maquiar os foliões com os mais carregados cosméticos.

"SÉRIOS"

Além disso, não permitir a entrada de mulheres, os machões ainda dão prejuízo, carregando bolsas, vestidos, sapatos e, alguns desses até perucas. Enfim, são "homens sérios" mas que aproveitam o carnaval para manter viva a tradição dos blocos de rua, de ontem e até mascarados que hoje foram completamente superados por fantasias de luxo e alegoria das escolas. Então vale à pena aplaudir as "piranhas".

O presidente do bloco, o fotógrafo Reinaldo Machado, já está com tudo pronto com caldo de feijão e caldo de mocotó, muitos litros de batida e cerveja. A concentração está marcada para as 13 horas, em sua residência, situada à rua José Bonifácio, 2448, bairro das Pedrinhas, de onde sairá em direção da avenida Porto Velho até a praça dos Coqueiros D'água às 18 horas para acompanhar a Banda do Vai Quem Quer.

Rei Momo harmoniza ensaios

O Rei Momo Leonis já entrou no clima do carnaval. Ele, como Rei que se preza, vem acompanhando de perto os ensaios das Escolas e Blocos. Sem distinção ele, com seu carisma espontâneo, procura incentivar ao máximo os brincantes, fazendo-os cantar e evoluirem na melhor harmonia.

O exemplo maior disso aconteceu, quinta-feira, no ensaio geral da Diolomatas, no Clube. O Rei Leonis chegou no momento em que a maioria dos brincantes já estavam cansados e, entrando no salão, dançando e cantando fez voltar a harmonia, pois todos o acompanharam sem a menor restrição.

Mas, segundo o Rei, isso é só o começo. O show maior está reservado para a avenida Farquhar, domingo, e nos clubes a partir desta noite.

ASSINE AM

Porto Velho: Alegria já!

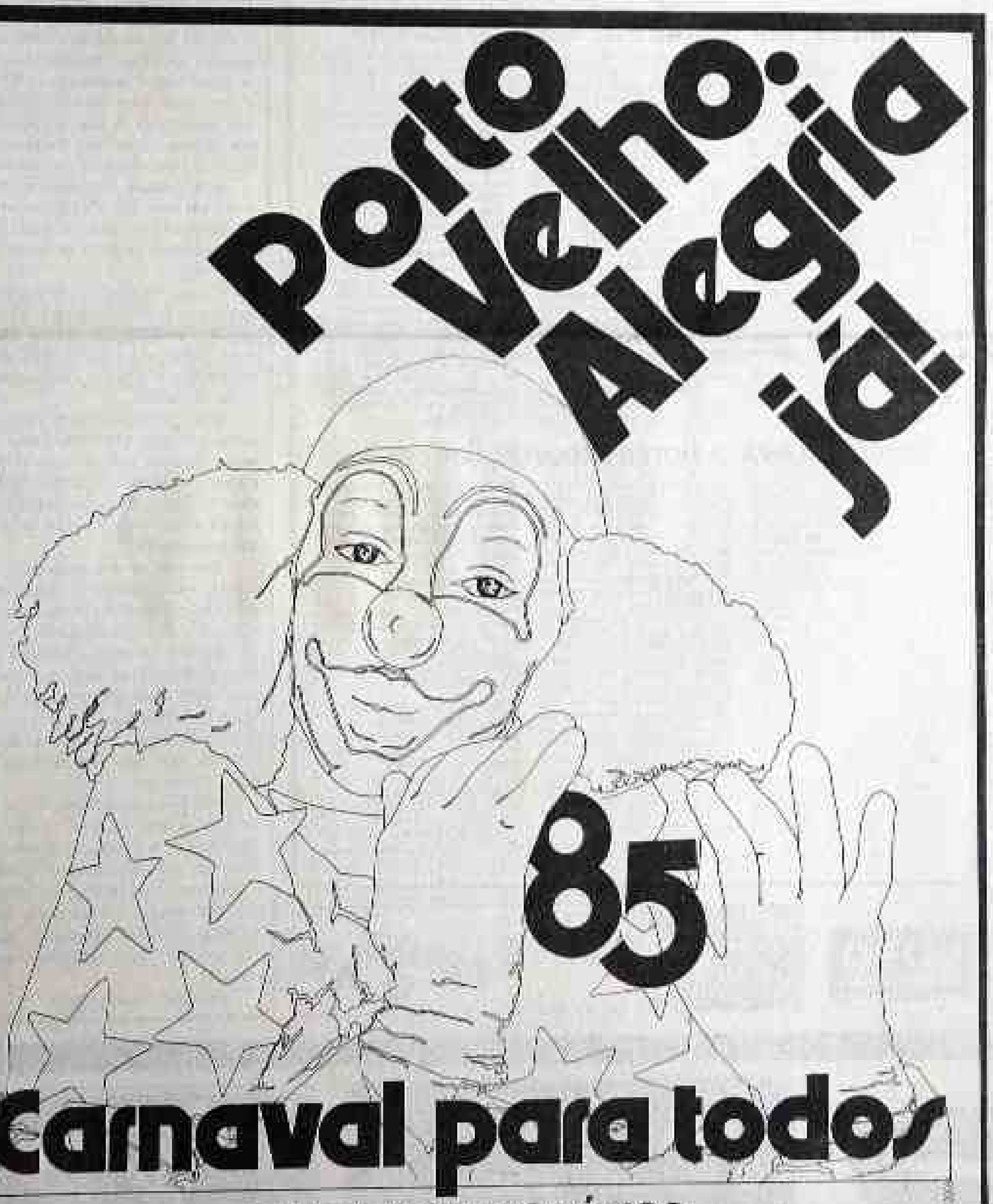

85

Carnaval para todos

O MAIS DEMOCRÁTICO

Local: AV. FARQUHAR De 15 a 19 Das 20:00h às 04:00h

Animação: TRIO ELÉTRICO PONHA SEU BLOCO NA RUA

Patrocínio:

Administração
Sebastião Valladares
REALIZANDO UM NOVO TEMPO

Presidente da Comissão
JOÃO PAULO DAS VIRGENS

Os sócios azulinos caíram na folia:

PRIMEIRO GRITO FOI DO LEÃO AZUL

Com show de Gerô e Ithamar Tapajós Clube azul abriu o Carnaval de rua de Belém. O 1º dia de folia azul e cinza transcorreu sem, nenhuma ocorrência maior, tudo dentro da mais absoluta ordem.

Estimativas da agremiação dão conta de cerca de 5 mil foliões nas ruas do bairro de Nazaré. Segundo o presidente Antônio Tavares, a festa foi um dos mais animados desde a fundação.

Entretanto as apresentações à cabeça do clube durante os quatro dias de folia ficaram por conta de Gerô e Ithamar Tapajós. Para o presidente Antônio Tavares, a organização do clube também deixou a desejar. Segundo ele, a falta de banheiros químicos e a ausência de policiais militares nas proximidades do clube foram os pontos negativos.

OUTRAS MEDIDAS

Para maior segurança dos foliões, a Diretoria solicitou à Polícia Militar a Polícia Civil, um esquema de rondas nos redutos da Cidade para que evente-mentais atos violentos possam ocorrer. Sua Diretoria adotará, também, outras providências visando a segurança dos foliões, principalmente dos menores.

A Diretoria se pronunciou ao fim dos trabalhos, quando lá se encontravam os diretores do Sindicato dos Bancários, Sindicato dos Metalúrgicos, Sindicato dos Comerciários e Clube Atlético Paulistano.

Esquema de emergência no HB

Internado a Medida em que Jose Maria Diretor Clínico do Hospital de Base "Dr. Ary Pinheiro", já foi encontrado em ótimo funcionamento o esquema emergencial de atendimento para o Carnaval na unidade de Pronto Socorro.

O Pronto Socorro do HB deve contar com os mesmos médicos, dos quais, dois ortopedistas, dois cirurgiões. No Centro Cirúrgico até seis anestesistas estarão plantonando dois, trabalhando em quatro diferentes e cinco técnicos de enfermagem.

Na UTI trabalhará no momento um médico, mas amanhã o chefe deverá

Com relação a pessoal de 12 a Diretoria Geral informou a escala de médicos e anestesistas e cirurgiões e está tendo uma boa receptividade. Vários médicos, por não ter o Pronto Socorro seu próprio quadro de pessoal, estão se oferecendo para trabalhar nesses dias de folia.

Com relação a medicamentos, a Diretoria do HB vem tomando providências para evitar a falta de medicamentos. A

INDICADOR PROFISSIONAL

ADVOGADOS

SWAMI OTTO BARBOSA
TANIA OTTO OLIVEIRA
Causas Civeis, Comerciais, Trabalhistas
Assistência Contabil e Juridica a Empresas, Contratos, distratos, encerramento de firmas.
Av. KENNEDY, 1.700
Tel.: 221-2882, 1949, 0303, 0241

MÉDICOS

Dr. AMARO GUSMAO GUEDES
Endocrinologista
Membro da Sociedade Brasileira de Endocrinologia e Metabologia
exitas para emagrecimento, diabetes, doenças da tireoide, disturbios de crescimento, excesso de pelos
magreza
Consultas a partir de 14:00 horas
Dr. SALEH M. ABDO
Clinica Geral
Endereço: Edificio Rio Madeira, 2º andar, sala 208.

GRUPO QUINTINO
VENDE
CARROS
USADOS

COVEL

1 — Um Gool furgão ano 87 cor branco com
2 — Fiat Oggi CS ano 84 cor bege Ouro Azeca
3 — Fiat Panorama ano 83 cor bege Dorotéia
4 — Furgão Fiat 147 ano 84 cor laranja-caria
5 — Gool ano 84 cor vermelho
Fone: 221-3280

Helene's
Cabeleireiros
Rua Getúlio Vargas nº 2171
(Entre Carlos Gomes e D. Pedro I)
Corte de cabelos Estética facial
Manicure-Pedicure
Consultas e Estética e orientação
Tel: 221-2571

Volks vende 1.000 caminhões à China

Negociação é a maior efetuada pela indústria brasileira em um só pedido

A Volkswagen do Brasil através de seu diretor de comércio exterior, Wolfgang Sauer, acaba de vender um contingente de exportação de 1.000 caminhões para a província chinesa de Sichuan, próximo a Pequim. O anúncio foi feito pelo presidente da empresa, Wolfgang Sauer, que disse ao site a maior venda individual de caminhões brasileiros ao exterior. "A qualidade brasileira ao preço chinês", disse Sauer, "é o que da a Volkswagen a garantia de fornecimento direto de veículos diretamente produzidos no País para a China."

O primeiro embarque será realizado no mesmo período, no porto de Santos, e o término do contrato, na casa de aproximadamente US$ 70 milhões, está previsto para junho deste ano. Para que ocorra um perfeito atendimento na área de pós-venda, o executivo prevê o funcionamento de cerca de cinquenta oficinas credenciadas com exclusividade e com ganho para peças originais, o que somente era especialidade no atendimento da rede de frotas chinesas que, segundo previsões de engenheiros internacionais, terá produção recorde em 1985.

Para garantir a eficiência técnica nos caminhões, uma equipe de funcionários chineses recebeu treinamento da divisão de caminhões da Volkswagen, já durante o mês de março próximo. Paralelamente, ocorrerá a instalação de ponto de atendimento em Hebei, com total suprimento de peças, como forma de manter constante abastecimento aos veículos brasileiros. Técnicos da Volkswagen acompanharão as etapas de entrega dos caminhões na China, garantindo assistência imediata em qualquer ponto.

As negociações para a efetivação desse contrato foram iniciadas em julho do ano passado, segundo o gerente da área de vendas e marketing da divisão de caminhões da Volkswagen, Jorge Rabaçal, mas bastante cautelosas. No entanto de Rabaçal, o produto brasileiro é reconhecido na China como de excelente qualidade: "Encontramos na China um ambiente bastante favorável ao nosso produto industrial, os chineses gostam de nossa produção, principalmente do fabricante brasileiro."

Com o fechamento deste contrato, a China transforma-se no maior importador de caminhões Volkswagen brasileiros. O maior comprador da empresa, no ano passado, foi o Iraque, com 350 unidades, devendo adquirir este ano 450 caminhões. A Volkswagen, que em 1984 exportou 832 caminhões, com um crescimento de 91,5% sobre o ano anterior (150 unidades), deverá exportar este ano, no atual exercício, um montante de vendas ao mercado externo em torno de 1500.

Negócio com Iraque é de US$ 600 milhões

A Volkswagen apresentou ao governo do Iraque, modelo 85, que concorrerá à licitação para a montagem de 30 mil veículos a partir de abril. Até o final do ano, a empresa deverá embarcar 10 mil carros deste modelo, além de outros 30 mil em 86, num total de US$ 600 milhões, o maior contrato da história da indústria automobilística brasileira. Com exceção dos pára-lamas, trazidos prontos, o Passat sedan para o Iraque terá as mesmas características técnicas do existente hoje no mercado brasileiro nos próximos dias. "Nosso lançamento — disse Sauer — é muito arrojado porque nos preocupamos em criar e preservar empregos nos países em que atuamos", explicou. Para peças de reposição, com US$ 80 mil, e elevando o número de mecânicos que lá trabalham de 40 para 120", disse o presidente da Volkswagen, Wolfgang Sauer.

Sauer informou que o Iraque tem planos para construir uma fábrica de automóveis da linha de nossos negócios com a Ltd. (Veículos Industriais do Brasil) e a empresa brasileira colaborará com o Governo iraquiano na construção da indústria de automóveis.

A Volkswagen também exportará este ano 30 mil Passat para a Nigéria, no valor de US$ 200 milhões. "Durante os cinco anos de negócios já fechados com este país, exportaremos o que poderá ser bem mais do que US$ 100 milhões, talvez os US$ 250 milhões do nosso passado", disse ainda que a exportação de carros para os Estados Unidos também deverá ocorrer em 86. "Temos um compromisso de exportar US$ 3,5 bilhões até 89 e até agora só exportamos US$ 1 bilhão."

Em função de embarques dos veículos vendidos para o exterior, começaram justamente na época em que a maior crise do setor automobilístico brasileiro, em 1981, a empresa investiu US$ 1,2 bilhão em sua fábrica de São Bernardo do Campo, em São Paulo, para produzir o Santana e o Quantum. Em 1984, a empresa produziu 1.100 veículos por dia, 220 mil unidades no ano, e pretende chegar a 1.400 veículos por dia, 280 mil unidades em 1985.

Em relação ao mercado interno, a Volkswagen espera vender 400 mil veículos em 1985, contra 350 mil em 1984. Sauer disse que a empresa não pretende aumentar seus preços acima da inflação, que deverá ficar em torno de 200% em 1985. "Uma vez que a economia brasileira está reprimida, os negócios vão crescer", disse Sauer. Ele informou que a Volkswagen deverá ampliar seu quadro de operários este ano em mais 3 mil trabalhadores (atualmente a empresa tem empregados aproximadamente 22 mil pessoas).

Entretanto, Sauer disse que a empresa não concluiu o balanço do ano passado. Jochen Prange, diretor financeiro, adiantou que a Volkswagen lucrará cerca de Cr$ 50 bilhões, depois de ter registrado um prejuízo em 83 de Cr$ 7 bilhões. Esse lucro representa 20% da receita líquida da empresa em 84, estimada em Cr$ 2,4 trilhões.

Scania espera maiores exportações em 85

SANTO ANDRÉ — O presidente da Saab-Scania do Brasil, Ake Norman, anunciou ao término da reunião de avaliação das exportações na área de veículos pesados, ao afirmar que somente nos primeiros três meses deste ano a empresa deverá superar o número de veículos vendidos em 84 (138 unidades), graças a dois contratos, em fase de negociações com Angola, que somam 350 unidades.

Ake Norman disse que após três anos consecutivos trabalhando com prejuízo, a Saab Scania deverá ter ao final deste ano o seu melhor desempenho desde 1980, crescendo 45% nas vendas ao mercado interno, 10% na exportação e 7% em termos de nível de emprego. O faturamento da empresa será de Cr$ 260 bilhões.

Com o crescimento acima do esperado nos níveis de produção deste início de ano, provocado principalmente pela procura da demanda reprimida e pelo atendimento de pedidos da empresa — em um setor onde os prazos de entrega são de quase um ano — Ake Norman considera que será possível ampliar o quadro anual de 2.300 caminhões com cerca de 700 novas contratações até o final do ano. Com isso, a empresa recuperaria o nível de emprego registrado em 1980, quando atingiu a marca de trabalhadores com um total de 4.300 unidades.

O presidente da Saab-Scania informou que a empresa poderá recuperar até o final do ano a média de produção de 20 veículos/dia, adotada no período compreendido entre 1980 e 1981, antes da recessão automobilística ter sido sentida pela crise. Segundo Norman, as fábricas de veículos pesados iniciaram o corrente ano com recordes de crescimento e a Saab-Scania encerrou o mês de janeiro com um total de 301 unidades produzidas (251 caminhões e 50 ônibus), crescendo 225% em relação a janeiro de 84.

A saída de 10 veículos diz registrada no início do ano passado já subiu para 18 unidades diariamente e, segundo o presidente da empresa, estes dados indicam que o aquecimento das vendas de veículos pesados, iniciado no final de 83, deverá continuar este ano. O crescimento respeitado das vendas de caminhões, principalmente, também fazem com que Ake Norman reforce as previsões anunciadas no dezembro passado: "O mercado de veículos pesados não deverá crescer apenas 10%, mas sim 15 ou até 20%".

Segundo o presidente da Saab-Scania, o aquecimento das vendas de caminhões pode ser visto como um indicativo de que os demais setores da economia também devem crescer nos próximos meses. Isto porque o transporte de cargas no Brasil é essencialmente rodoviário e, no final de 83 os estoques de caminhões ficaram na primeira e semi-acabados do crescimento da economia.

UM COMENTÁRIO À PARTE

Pio José G. Lopes

A manchete de primeira página do tabloide da forma "A Crise do Amazonas", tão bem realizada pela TV Rondônia, em que o P.D.S. amazonense lança extra-oficialmente o nome do Governador Jorge Teixeira ao Governo do Amazonas, a ser ratificado na Convenção do partido, em março, vejo comprovar três coisas:

1 — Que o atual governador continuará no P.D.S.;

2 — Que o senhor Jorge Teixeira está e estava ciente do término do seu tão propalado mandato;

3 — Que a política criada em torno de seu nome quanto a permanência ou não no governo, não passou de simples especulação politiqueira.

Com isto, está jogada uma ducha de água fria na cabeça de tantos quantos queiram simplesmente aparecer, transformando-se em manchete gratuita, dado ao evasivismo por eles lançados.

Reconhecemos e somos conhecedores de que o senhor Jorge Teixeira pode não ser um político no verdadeiro sentido da palavra, mas que o, acima de tudo, um administrador nato, pois o teatro administrativo por ele deixado onde quer que tenha exercido cargo de responsabilidade, atesta muito bem o sucesso que conquista não só nos mais altos escalões administrativos, mas acima de tudo no seio do povo que precisa muito mais de homens que falem do que daqueles que prometem.

O Amazonas, ao Menos, em permanecer, ele hoje lhe tributa reconhecimento pelo muito que fez por nossa Zona Franca.

O que realmente o Brasil precisa é de pessoas que sejam mais administradores que políticos, pois entre ambos existe uma enorme diferença, pois enquanto o político é teórico o administrador é prático.

E se quisermos realmente mudar o Brasil nos mais diferentes setores, precisamos antes de tudo, nos cercar de administradores autênticos, pois o fato provado e comprovado que a maioria de nossos políticos, hoje, são mais interesseiros que interessados.

Portanto, o Amazonas está de parabéns, pois sendo, em boa hora lançar público a candidatura do Teixeira, deixando o P.D.S. tranquilamente a ver navios, pois em vez de preocuparem com os reais problemas do partido, visam primeiro aos interesses particulares, atestando, publicamente que a "mucua partida da Amazônia" está em situação de partilha, cada qual querendo, ao fim de festa, auferir do melhor.

Com isso, a manchete do dia "Está dito", intitulada, "P.D.S. sobra posição de Teixeira", já é tarde, pois o Senhor Governador, em vista do exposto, nada tem a declarar ao Diretório de Rondônia, que acostumado a dormir em berço esplendido, continua acordando tarde, a não ser dizer, Bom proveito... muito obrigado.

Até outra oportunidade.

Para Prefeito do Município de Porto Velho
MARCIO LEITE
O futuro bem planejado

LOBO

LEIA E ASSINE O AM

Mais uma opção do BANACRE para você. O sistema asbace de depósitos garantidos.
OS CHEQUES DE CLIENTES DOS BANCOS ESTADUAIS NÃO VOLTAM. BASTA DEPOSITÁ-LOS EM UMA DAS 23 AGÊNCIAS DO BANACRE.
BANACRE 20 ANOS
BANCO DO ESTADO DO ACRE S.A.
CARTÃO VERDE AMARELO
Para você usufruir das vantagens do Sistema ASBACE, dirija-se a uma de nossas Agências.

Rei Momo harmoniza ensaios

O Rei Momo Leonis já entrou no ritmo do carnaval. Ele, como Rei que se preza, vem acompanhando de perto os ensaios das Escolas e Blocos. Sem distinção ele, com seu carisma expontâneo procura incentivar ao máximo os brincantes, fazendo-os cantar e evoluirem na melhor harmonia.

O exemplo maior disso aconteceu, quinta-feira, no ensaio geral do Diplomatas, no Cibrec. O Rei Leonis chegou no momento em que a maioria dos brincantes já estavam cansados e, entrando no salão, dançando e cantando fez voltar a harmonia, pois todos o acompanharam sem a menor restrição.

Mas, segundo o Rei ,isso é só o começo. O show maior está reservado para a avenida Farquhar, domingo, e nos clubes a partir desta noite.

ASSINE AM

Porto Velho: Alegria

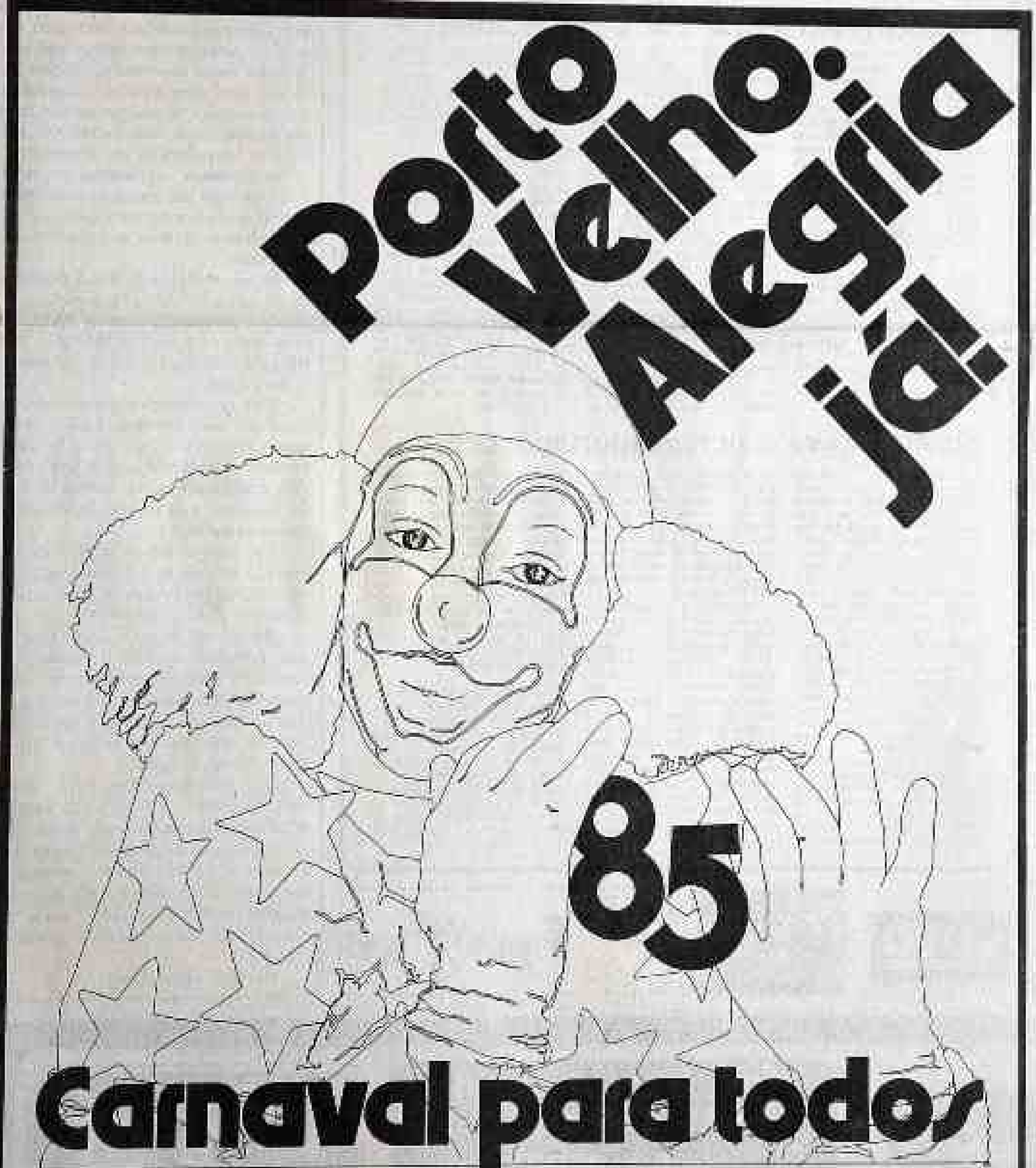

85

Carnaval para todos

O MAIS DEMOCRÁTICO

Local: AV. FARQUHAR De 15 a 19 Das 20:00h às 04:00h

Animação: TRIO ELÉTRICO PONHA SEU BLOCO NA RUA

Administração Sebastião Valladares
REALIZANDO UM NOVO TEMPO

Patrocínio:

Presidente da Comissão
JOÃO PAULO DAS VIRGENS

Os sócios azulinos caíram na folia:

PRIMEIRO GRITO FOI DO LEÃO AZUL

Com enredo da vez a tradicional Escola Clube virou atração o Carnaval do corrente ano. O time do Palácio Azul pintou literalmente bloco, numa demonstração inconfundível de que o baile final contou com um dos mais animados blocos de Rondônia.

Evidenciou-se de apetrechos e adereços de diversos tipos, os organizados somam de seguranças, policiais militares sendo-lhes, extremamente, proibido o consumo de bebidas alcoólicas.

OUTRAS MEDIDAS

Para maior segurança dos foliões a Comissão Central à Polícia Militar e Polícia Civil um esquema de rondas nos redutos da Capital para que eventualmente não venha perturbar a ordem. Sua Diretoria estará sempre atenta para solucionar problemas possíveis e o Presidente Sebastião Lobo enviou cumprimentos aos seus comandados.

Às horas da madrugada de hoje as arquibancadas, quando já no encerramento do desfile das Escolas de Samba, os componentes do Bloco Tricolor Folia Azul, entoavam o hino do Rio Branco e Carnaval do Leão Azul de cara Capital Rondon.

Esquema de emergência no HB

Informou o Médico Ernani Moura, Diretor Geral do Hospital de Base "Dr. Ary Pinheiro", já se encontra em plano funcionamento o esquema emergencial de atendimentos para o Carnaval de entidade de Pronto Socorro.

O Pronto Socorro já não recebe vítimas provenientes do acidente com os serviços das ambulâncias dos policiais, dois pedidos, dos motociclistas que chegaram. No Centro Cirúrgico além dos dois anteriormente citados encontram-se o cabo da Polícia de sobreaviso.

No UTI trabalham no momento um médico clínico geral e uma enfermeira.

Para evitar a superlotação do PS e dos demais Serviços o Diretor Geral do Hospital de Base determinou a todos os médicos plantonistas que só encaminhem pacientes em estado grave.

Os pacientes que não necessitam de atendimento de urgência serão encaminhados para o Ambulatório.

Para evitar a superlotação do PS e dos demais Serviços o Diretor Geral do Hospital de Base determinou a todos os médicos plantonistas que só encaminhem pacientes em estado grave.

Há uma boa equipe cirúrgica de plantão para atendimentos aos casos que se apresentam em estado crítico e não há no momento nenhum caso de urgência.

Os pacientes que não necessitam de atendimento de urgência serão encaminhados para o Ambulatório. A Direção do Hospital informou ainda que os funcionários que estiverem de plantão e não comparecerem serão encaminhados para a Delegacia. A Segurança do local já vem sendo reforçada. Hospital e do efetivo pelo dado ao Comandante Geral da Polícia Militar de Rondônia.

HOJE É DIA DA BANDA DE TODAS AS CORES E ONDE VAI QUEM QUER

Pode ser que para cabeça de cidadão que não seja a "Banda do Vai Quem Quer" isto não signifique nada. Mas para quem é "Banda do Vai Quem Quer" — ou para quem a conhece — pode ser que signifique mais um Carnaval de Diversão. É certo, como se disse.

Se não, como explicar o fato de ser da pequena cidade que somente fechamos uma quadra? Para se convencer, só indo ao Bairro do Vai Quem Quer. Um rei decretou ao seu povo para brincarem e tornou uma realidade. O menino Rei é Mário Rio de Medeiros, o "Mazinho" da Chaminé Boa, que teve o outro colega de infância com brevidade no trono, Antônio Carlos Pereira, o "Tonho" da Sorveteria. Ao se tornar grandes com o tempo e o afastamento da terra, ambos o fizeram com a "Banda". Pouco a pouco as pessoas foram se juntando e hoje são mais de 200 componentes. Cada um tem suas características que podem ser notadas com a ressaca.

Se que o prefeito Fernando Nogueira passou um fax/ não entendeu e publicou tudo numa reportagem no jornal "a Imprensa". Estava não muito compreensível, mas dizia que para cabeça de cidadão que não seja a "Banda do Vai Quem Quer" — ou para quem a conhece — pode ser que signifique mais um Carnaval de Diversão. É certo, como se disse.

Se não, como explicar o fato de ser da pequena cidade que somente fechamos uma quadra? Para se convencer, só indo ao Bairro do Vai Quem Quer. Um rei decretou ao seu povo para brincarem e tornou uma realidade. O menino Rei é Mário Rio de Medeiros, o "Mazinho" da Chaminé Boa, que teve o outro colega de infância com brevidade no trono, Antônio Carlos Pereira, o "Tonho" da Sorveteria. Ao se tornar grandes com o tempo e o afastamento da terra, ambos o fizeram com a "Banda". Pouco a pouco as pessoas foram se juntando e hoje são mais de 200 componentes. Cada um tem suas características que podem ser notadas com a ressaca.

A idéia começou quando [illegible] queria ter mais [illegible] para [illegible] um dia para o Carnaval mirim — ou de fato [illegible] colocam [illegible] empolgada logo na [illegible] Criou-se [illegible] que poderia [illegible] mesmo com a ressaca.

Se que o prefeito Fernando Nogueira passou um fax/ não entendeu e publicou tudo numa reportagem no jornal "a Imprensa". Estava não muito compreensível, mas dizia que para [illegible] Banda do Vai Quem Quer" [illegible] Carnaval de Diversão. É certo, como se disse.

Se não, como explicar o fato de ser da pequena cidade que somente fechamos uma quadra? Para se convencer, só indo ao Bairro do Vai Quem Quer. Um rei decretou ao seu povo para brincarem e tornou uma realidade. O menino Rei é Mário Rio de Medeiros, o "Mazinho" da Chaminé Boa, que teve o outro colega de infância com brevidade no trono, Antônio Carlos Pereira, o "Tonho" da Sorveteria. Ao se tornar grandes com o tempo e o afastamento da terra, ambos o fizeram com a "Banda". Pouco a pouco as pessoas foram se juntando e hoje são mais de 200 componentes. Cada um tem suas características que podem ser notadas com a ressaca.

A idéia começou quando [illegible] queria ter mais [illegible] para [illegible] um dia para o Carnaval mirim — ou de fato [illegible] colocam [illegible] empolgada logo na [illegible] Criou-se [illegible] que poderia [illegible] mesmo com a ressaca.

Se que o prefeito Fernando Nogueira passou um fax/ não entendeu e publicou tudo numa reportagem no jornal "a Imprensa". Estava não muito compreensível, mas dizia que para [illegible] Banda do Vai Quem Quer" [illegible]

A idéia começou quando [illegible] queria ter mais [illegible] para [illegible] um dia para o Carnaval mirim — ou de fato [illegible] colocam [illegible] empolgada logo na [illegible] Criou-se [illegible] que poderia [illegible] mesmo com a ressaca.

Se que o prefeito Fernando Nogueira passou um fax/ não entendeu e publicou tudo numa reportagem no jornal "a Imprensa". Estava não muito compreensível, mas dizia que para [illegible] Banda do Vai Quem Quer" [illegible]

Pode ser que para cabeça de cidadão que não seja a "Banda do Vai Quem Quer" — ou para quem a conhece — pode ser que signifique mais um Carnaval de Diversão. É certo, como se disse.

Se não, como explicar o fato de ser da pequena cidade que somente fechamos uma quadra? Para se convencer, só indo ao Bairro do Vai Quem Quer. Um rei decretou ao seu povo para brincarem e tornou uma realidade. O menino Rei é Mário Rio de Medeiros, o "Mazinho" da Chaminé Boa, que teve o outro colega de infância com brevidade no trono, Antônio Carlos Pereira, o "Tonho" da Sorveteria. Ao se tornar grandes com o tempo e o afastamento da terra, ambos o fizeram com a "Banda". Pouco a pouco as pessoas foram se juntando e hoje são mais de 200 componentes. Cada um tem suas características que podem ser notadas com a ressaca.

A idéia começou quando [illegible] queria ter mais [illegible] para [illegible] um dia para o Carnaval mirim — ou de fato [illegible] colocam [illegible] empolgada logo na [illegible] Criou-se [illegible] que poderia [illegible] mesmo com a ressaca.

Se que o prefeito Fernando Nogueira passou um fax/ não entendeu e publicou tudo numa reportagem no jornal "a Imprensa". Estava não muito compreensível, mas dizia que para [illegible] Banda do Vai Quem Quer" [illegible]

Pode ser que para cabeça de cidadão que não seja a "Banda do Vai Quem Quer" — ou para quem a conhece — pode ser que signifique mais um Carnaval de Diversão. É certo, como se disse.

Se não, como explicar o fato de ser da pequena cidade que somente fechamos uma quadra? Para se convencer, só indo ao Bairro do Vai Quem Quer. Um rei decretou ao seu povo para brincarem e tornou uma realidade. O menino Rei é Mário Rio de Medeiros, o "Mazinho" da Chaminé Boa, que teve o outro colega de infância com brevidade no trono, Antônio Carlos Pereira, o "Tonho" da Sorveteria. Ao se tornar grandes com o tempo e o afastamento da terra, ambos o fizeram com a "Banda". Pouco a pouco as pessoas foram se juntando e hoje são mais de 200 componentes. Cada um tem suas características que podem ser notadas com a ressaca.

A idéia começou quando [illegible] queria ter mais [illegible] para [illegible] um dia para o Carnaval mirim — ou de fato [illegible] colocam [illegible] empolgada logo na [illegible] Criou-se [illegible] que poderia [illegible] mesmo com a ressaca.

Se que o prefeito Fernando Nogueira passou um fax/ não entendeu e publicou tudo numa reportagem no jornal "a Imprensa". Estava não muito compreensível, mas dizia que para [illegible] Banda do Vai Quem Quer" [illegible]

Mascote sendo o rei momo.

Não se sabe se antes ou depois [illegible] foi [illegible] a [illegible] foi [illegible] [illegible] [illegible]

PANORAMA

F. NADYER

ECONÔMICO

Entristece verdadeiramente presenciarmos a uma ação de órgãos competentes do Governo Federal contra organizações financeiras particulares.

Evidentemente, é um baque na economia não somente daquela unidade particular como ainda e muito mais, na economia do público depositante, de per si.

Consequentemente que estamos vivendo num país em que os índices da inflação sobem assustadoramente, mesmo que se tenha criado os mais aparentemente eficazes remédios para deter tamanha alta. De igual modo vemos que, mudando o sistema financeiro brasileiro com o advento das leis 4504/64 e 4728/65 teriam mudado não somente as técnicas existentes como os trabalhos dos bancos no trato dos dinheiros dos clientes, como teriam mudado, pela instituição do mercado de capitais as normas da aplicação desses dinheiros pelas empresas financeiras criadas a esse sabor.

Lobo elegante franziram as formas de ação. Mudaram as regras do jogo. Agilizaram-se os gumbos, produto da mercadoria — DINHEIRO. E a economia propriamente dita, base mesma de que temos notícia na vida real, ficou doente em razão dos malabarismos aos quais se submeteu, base mãe ogra dos guardadores dos dinheiros do povo.

Pois bem. Flexíveis os costumes este são hoje uma real verdade de que a vez de muito em conjunto, mesmo não sendo para ensinar conceitos de verdade, trazem à baila a verdade que se fez implantar aos costumes.

O Brasil hoje é isto. Costumes, os mais estranhos foram-se implantando nos grandes centros e se espalhando por esses Brasis em fora, dando uso às críticas que surgem de todas as bocas em uníssonos contra as práticas de malversação dos dinheiros dos outros.

Isso não é outra coisa senão a levezza — hoje — do peso da economia. Por essa assertiva é que achamos realmente triste para uma organização criada à luz do dia para dar suporte ao Mercado de Capitais, ficar às pelas esquinas de escândalos bocas operacionais a mendigar brasinhas ou simplesmente a tentar laborar o acerto das coisas normais e ver-se pilhada nesses mesmos lugares com a mão na massa. Entristece.

ANA MARGARETE VIEIRA FERNANDES, nasceu em João Pessoa-PB, onde formou-se em Ciências Contábeis pela Universidade Federal da Paraíba; ingressou para o serviço público em 1969 ingressando na Secretaria de Fazenda e em 1983, assumiu o relevante cargo de Auditora Geral do Estado de Rondônia, desenvolvendo um profícuo trabalho que vem merecendo elogios de todos setores da Administração Pública.

POLÍTICO

Liberalismo: Em política, o sentido desta palavra variou, de certo modo, através da História.

A expressão abrange o conjunto das idéias, quer em economia, quer em política. A princípio, liberal era todo aquele que se batia pelo progresso, pela liberdade, opondo-se à autoridade excessiva do realeza e da Igreja. A doutrina econômica liberal era, então, progressista, porque batia-se contra os monopólios e restrições que impediam o desenvolvimento da indústria. Assim sendo, os liberais eram também progressistas; em política o liberal opunha-se ao conservador, como corrente progressista e, às vezes, revolucionária mesmo.

O liberalismo era encarado principalmente como defensor das liberdades políticas. Com o desenvolvimento da indústria, no entanto ao invés da oposição entre proprietários territoriais, a principal contradição passa a ser a contradição entre capitalistas, de um lado, e assalariados, de outro. A economia liberal, que era uma reivindicação revolucionária, na época de ascenção da burguesia, passou a ser considerada como concepção retrógrada pela nova classe em ascenção: o operariado, para o qual interessava a interferência do Estado na vida econômica, fixando o número de horas de trabalho, proibindo o trabalho de menores etc.

O primeiro grande teórico do liberalismo foi John Locke, sobretudo nos Two Treatises on Government (Dois Tratados Sobre o Governo, 1690).

Segundo Locke, sendo executor da soberania do povo e da vontade da maioria, ao monarca não mais assiste direito divino mas a representatividade e o consenso como fonte e base do poder legítimo. Estes são os princípios básicos do pensamento Liberal. O chamado liberalismo burguês, ideologicamente, foi o maior influenciador das revoluções da primeira metade do século XIX, fortemente inspiradas na Revolução Francesa.

Em síntese, o liberalismo erige a liberdade, como método e política, no governo e nos princípios organizadores da sociedade.

Linhas Cruzadas

CARNEVALE

Estamos em plena, total e acrobática, folia momesca; para quem não gosta de carnaval e irá passar os 3 dias em algum sítio ou tranquilo em casa recomendo o livro "País do Carnaval" de Jorge Amado, que ele escreveu quando tinha 21 anos.

ENTRETUDO

Alegria, alegria, este é o carnaval da Democracia; muita bebida (menos água) e muita mulher pelada, (quase); aqui 4ª feira não vale falar em ressaca do Ministério nem em malaria; ressaca, pode.

VERDES: É CLARO

Nas avenidas ou nos salões, uma morena de cabelos pretos e sorriso ingênuo, com olhos cor de caroço de azeitona, já sabem, é a minha musa inspiradora das músicas que nunca fiz.

BOM DE BOLA

Ivan Marrocos, o artilheiro e centro-avante do time de futebol da "Alto Madeira" não jogará por nenhum time da 1ª divisão de futebol de Porto Velho; já está decidido e não adianta nada insistir.

DE PASSAGEM

Esteve entre nós nesta semana o jornalista Roberto Guaraciaba do Jornal "O GLOBO" sucursal de Brasília, a fim de tratar de assuntos relacionados com mais um Encontro Centro-Oeste, Rondônia na pauta.

JOÃO PAULO DAS VIRGENS LIMA

Simultaneamente aos trabalhos legislativos, levou à frente sua idéia de instalar, em Porto Velho, a Casa do Vereador. Para isso manteve contactos com os colegas do interior e através de um esforço conjunto, conseguiu instalar referida Casa, dotada de instalações condignas, notadamente para os Vereadores que demandam do interior inclusive assistência jurídica — legislativa.

Coordenou, em Porto Velho, o II Encontro de Vereadores na primeira quinzena de novembro, sendo bastante elogiada a sua atuação à frente da União dos Vereadores de Rondônia.

Usou da tribuna algumas vezes para defender os interesses da comunidade, se evidenciando como um autêntico defensor dos problemas urbanos, desde transportes, à luz, água e saneamento.

Pugnou pela preservação de nosso Patrimônio Histórico Cultural em várias pronunciamentos da tribuna, sendo sempre aplaudido pelos seus pares.

Apresentou às indicações; 01 de requerimentos, 01 moção, Projetos de Leis: sobre o tráfego de veículos pesados no Centro da Capital, referente à criação da Secretaria Municipal de Turismo, isentando do pagamento os policiais nos transportes coletivos e um Projeto de Lei criando minimercados na periferia de Porto Velho.

Autor de dois Projetos que não da não estão nas comissões, tratando do, um deles, da isenção do IPTU aos proprietários de pequenos imóveis e outro de doação de lotes, para construção de residências a famílias de Rondônia, quando casados.

Fez parte de uma Comissão importante da Câmara, a de Redação, Estatística e Finanças.

Foi proponente de uma Sessão Especial que homenageou, dia 2 de outubro, nos 79 anos de Município, os pioneiros da cidade, ex-prefeitos e ex-governadores.

Tem se pautado como verdadeiro e autêntico Vereador do povo.

VIA LÁCTEA